京城日報
八月八日(木) 夕刊
編輯兼發行人 鬼島吉治 印刷人 小川三之介
京城府太平通一丁目 發行所 合資會社京城日報社

エ國の作戰

伊軍を奧地に導き持久戰で行く

軍首腦部で認定

動員兵力數は六十二萬

【アヂス・アベバ七日聯合】皇帝ハイレセラシエ一世は、イ、エ紛爭の和協による解決を斷念、早くも開戰を豫想し頻りに作戰を凝されてゐるが、開戰と同時にイタリー軍は北部エリトリア及び南方アドアより侵入するだらうとの想定に基き、イタリー軍の來襲を如何にして喰止めるかにつき苦心中で、大體軍首腦部はイタリー軍が來襲した場合反撃しつつイタリー軍を奧地に誘導し、しかる後持久戰により西北方から敵軍を攻撃する作戰を認定した、この見地から皇帝は軍隊の北部集中を禁止してゐるイタリー軍が南部ソマリーランド河川を遡つて侵入せる場合には、エチオピア軍は河水を堰止め斷水戰術で侵入軍を日干しにする作戰に出る模樣で、さうなれば南部沙漠で水を斷たれイタリー軍は全く進退の自由を失ふものと見られるエチオピア軍の實勢力並にその分布は軍の機密に屬し兵員の武装狀態も一切窺知出來ないが、消息通の確報によれば現在エチオピア軍の實勢力は次の通り

國軍の編成

一、各軍團は三十ケ聯隊より成り一聯隊は三千人の兵員を擁す、從つて現在の動員兵力總數六十三萬人である

一、北軍司令官ラス・シーウム・マンガスア將軍(ヨハネ皇帝の孫)

一、南軍司令官ラス・デスダムプトウ將軍(ハイレセラシエ皇帝の女婿)

一、東軍司令官、皇儲殿下

一、西軍司令官、ラスイカルー將軍

一、東部中央軍司令官、ラシブー將軍(現アヂス・アベバ知事)

一、西部中央軍司令官、ラス・カツア・ダルゲ將軍

一、七ケ軍團、內六個軍團は前線に出動、一個軍團は豫備軍として殘留

▲武装狀況

一、兵員數六十餘萬の內二十一萬は政府から武器彈藥の補給を受けてゐる、小銃數は三十萬乃至百萬挺

一、大砲は約二百門、様式は種々雜多で一八六〇年の舊式野砲を含む

一、機關銃並びに輕機關銃は各四百門

一、飛行機は八台中二台は使用に堪へず

伊紙の英攻撃に嚴重抗議提出

【ロンドン七日聯合】ワルワル事件發生以來イタリー各紙は筆を揃へてイギリスの行動を非難してゐるが、イタリー言論界の暴狀に久しく隱忍してゐたイギリス政府も遂に重大決意を固め、去る七月二十六日特別理事會開催を前にロンドン駐劄グランヂ大使に嚴重抗議を提出した、イギリス政府はイタリー各紙論調過激に亘り、伊、英兩國間の親善友好關係を阻害する恐れあることを指摘、イタリー政府に對し嚴重取締りを要請したと解される

三國會商は十六日か

【パリ七日聯合】ラヴアール首相は七日午後イギリス大使及びイタリー大使と會見、英佛伊三國會商につき下打合せを遂げた、右會見の結果大體十六日開會と決定、兩國大使はそれぞれ本國政府に請訓した上正式に日取りを決定することとなつた、會商にはイーデン無任所相、ラヴアール首相並にアロイヂ男がそれぞれ英佛伊三國政府を代表して出席、一九〇六年十二月の條約に基き伊エ兩國間の紛爭につき根本的處理をはかる段取りだが正式會議は開かず主として三國代表の非公式會議で妥協案の達成に努める筈である

內田鐵相が首相を訪問

【東京電話】內田鐵相は八日午前九時岡田首相を官邸に訪問して信濃川發電所工事狀況視察の結果を報告した後

一、明年度豫算に鐵道益金繰入れの件につき內田鐵相より數字を擧げて詳細說明し、本日首相が藏相に會見の際參考に供した

一、床次遞相は胃腸病のため九月十日まで休養せしめること

一、樋口鐵道政務次官辭任の件は目下同次官が滿洲旅行中で九月上旬歸京を俟ち床次、內田兩相間で協議の上後任者を決定すること

等につき打合せ協議するところあつた

日英協議會は東京で開かる

時期は九月下旬乃至十月上旬

【東京電話】英國政府は海軍軍縮本會議を本年末迄に開始する方針を堅持してゐるが、現在の國際情勢を以てしては圓滿な解決は困難な狀態にあり、依つて廣田外相は交渉開始の素地たる友好的空氣を釀成する爲め近く通商問題、支那問題その他日英の根本問題につき日英間に協議を開始することに方針を決定したが、右協議は東京に於て行はれる方針で開始時期は九月下旬乃至十月上旬頃と信ぜられる

全滿領事館に朝鮮人副領事

野口聯合會長から外務省に新設を正式に申請

在滿朝鮮人は百萬人を突破してゐるため、全滿各領事館に朝鮮人副領事新設を各人民會で要望してゐたが、今回全滿朝鮮人民會聯合會長野口多內氏から外務省に正式申請をなすと共に、本府へも配慮方を依賴して來た

"日本からの支援說は臆測に過ぎない"

エチオピア政府聲明

【アヂスアベバ七日聯合】國境紛爭の重大化と共に、エチオピア政府が日本政府乃至日本國民から事實上の支援を受けてゐるとの報道が頻りに流布されるに至つたが、エチオピア政府においては七日特に公式コンミユニケを發表事實無根なる旨闡明した、コンミユニケの全文左の通り

エチオピア政府は日本政府との間に正當且つ極めて妥當なる國交關係を維持してをり

エチオピア政府が日本商船から軍需品其の他各種商品を購入することは、現行國際慣例の下において自由である、但し既に日本商船との間に武器彈藥輸入の契約を締結したとか乃至日本人軍事使節がアヂス・アベバに到着した等報道は、エチオピア政府の關知する限りでは臆測に過ぎない

軍事使節の派遣に當つては豫め相手國の同意を求めるのが慣例であるが、日本政府からは未だかゝる希望乃至意圖につき何等の通告に接してゐない

船其他の會社ではイタリー政府の財政狀態に早くも懸念を示し、石油木材等の賣渡しにも一切現金拂ひを要求してゐると傳へられる

酷熱と惡疫に悩む伊軍

既に患者五千餘名を本國に送還

【ポートサイド七日聯合】東阿出征のイタリー軍は殆んど大部分エリトリアのマッサウア港及びイタリー領ソマリーランドのモガデイッショ港に駐屯待機してゐるが、共に赤道に近く特にマッサウアは世界の最酷熱地の一つであるため、マラリヤ、赤痢、チフスなど惡疫猖獗を極め既に患者五千餘名は本國に送還された

意氣旺んなるエ國大觀兵式

"なぎ倒せ"を絶叫!

【アヂス・アベバ七日聯合】國境紛爭の風雲急迫を前にエチオピア政府は七日北部ヴオロ縣ゴンタール大平野に十萬の大軍を召集大觀兵式を擧行、觀兵式は當年二十歳のアスソアウッセン殿下が陸相ムルゲタ將軍と共に果敢な國軍を檢閱された、觀兵式場は一八九六年メネリツク、ソマリーランド間戰鬪に於て一千のイタリー軍を鏖殺した地點にあり、アスフア殿下檢閲に久しく愼重なる將士の戰意は一時に爆發し「エバルグメー」(なぎ倒せ)」を絶叫し將にエチオピア國境に向け進軍の氣勢を示し、各部隊指揮官が百方なだめ、辛うじて制止する有樣だつた、觀兵式終了後ムルゲタ將軍は殿下と數時間に亘り密議し開戰の際の戰略につき重要打合せを遂げた

伊政府が軍隊輸送に大童

【ポートサイド七日聯合】イ、エ兩國の關係緊迫に伴ひイタリー政府は續々軍隊並に武器を東阿に輸送してゐるが、南阿政府當局の調査によれば過去六ケ月間に亘り東阿植民地に赴いたイタリー軍の總數は二十四萬、過去三ケ月間にイタリー政府が運河會社に支拂つた通過料は無慮一千三百五十萬リラに達し、イタリー政府は續々外國船をチャーターし運送船に仕立て國軍の輸送に大童だが、英米兩國

非常時日本の高鳴る意氣を見よ!

次ぎの小說 元寇

本紙に掲載以來約一年にわたり、壓倒的純讃を博しつゝある吉川英治氏の「親鸞聖人」は近くその「前篇」を終ることとなり、次いで大衆文壇の雄、藤井眞澄氏が五ケ年苦心の傑作「元寇」が登場することとなつた。日本中世紀の非常時を扱へるこの小說こそ、現今の非常時に生くるわが讀者大衆にとつて、最も力強きものであり絶大なる支持を受けることを確信するものである。これに配するに挿繪はかつて菊池寬氏の「生活の虹」に好評を博せる志村立美氏が、彩管を新たにして時代物に一新機軸を出せるもの、切に御期待を乞ふ所以である

作者の言葉　藤井眞澄

非常時日本の危機は、最もよく元寇時代に似てゐるやうである。外國との關係もさうであるが、內部の問題にもよく似てゐるところが多い。

元寇時代は『建武中興』を後にひかへての國難期であつたが、現時はいはゆる『昭和維新』を後にひかへての國難期である。

斯ういふ意味で、この新聞小說『元寇』を書くことは、過ぎ去つた死んだ事實を書くのではなくて、生きて血の出るピチピチした問題を書くやうな氣がする。

この『元寇』では、今までの歷史に取扱はれてゐるやうな鎌倉幕府からの立場でなく、なるべく日本民族大衆の立場から書きたいと思ふ。事實、さういふ材料がかなり多く殘されてゐるのである

畫家の言葉　志村立美

この『元寇』によつて、永い間かくされ抑へられてゐた純な日本民族の生命要求が、少しでも間違ひなく表白されることと、それが新しい大衆小說の一つの形態に作られることが、作者の願望である

本紙讀者諸賢に再度見える次第である。前回は菊池寬氏の『生活の虹』に境地を開拓すべく筆を握つた。今回は現代物とはまた異つた新しい持味を出さうと努めてゐる。諸賢にどれだけの滿足感を與へることが出來るだらうか、唯精一ぱい描いてみたいと思ふ

蔣介石氏の對日態度一貫して居る

時期が來れば着々解決しやう

南京歸着の蔣大使語る

【南京七日電通】去る七月十二日南京より成都に赴き、蔣介石氏に日本各方面の情勢を報告して今後の對日方針につき協議を遂げた駐日大使蔣作賓氏は、七日午後支那汽船德和號で漢口經由南京に到着した、蔣大使は途中蕪湖まで出迎へた記者に對し左の如く答へた

三週間滯在のうち一週間は峨眉山に居り、二週間は殆ど毎日蔣介石氏と會見し日本の情勢を詳細報告したが建言はしなかつた、蔣介石氏が蔣作賓氏並に黃郛兩氏の建言を拒絕したとの說に就ては左樣なことは斷じてない、蔣委員長の對日態度は一貫して居り日支問題の解決には段階と實行力と時期との三要素が必要であり、時期が來れば實行可能のものから着々解決したい方針である、而して蔣委員長の言葉を國民が信賴服從すれば自ら實行可能となる譯である、なほ蔣委員長自身九月廿日の六中全會前には南京に歸られるであらうと語つた、蔣大使は本月中旬まで南京に滯在し汪精衛氏が青島より歸京するを待ち、蔣介石氏との會見顛末を報告した後日本に歸任する筈

滿鐵社員が改組を迫る

松岡新總裁に

【大連八日電通】滿鐵社員會は松岡洋右氏の總裁就任と共に、北支經濟提携及び附屬地行政權返還に伴ふ滿鐵改組は今や必至の情勢にあるに鑑み、今回左の如き根本方針により改組案を作成四萬滿鐵社員の總意として松岡總裁に提示し總裁の誠意實行を迫ることとなつた

一、北支經濟開發の使命貫徹に對する滿鐵の進出

二、滿洲國治外法權撤廢に伴ふ附屬地行政權返還による地方部解體

三、右二項目に對應し總務部、經濟調査會、地方部を中心とする擴大强化的職制機構改革

北支經濟開發に興中公司を設立

社長は十河前理事

【新京八日聯合】滿鐵ではいよいよ北支の經濟開發工作に乘り出し新投資會社を設立するに決定した、同會社は興中公司と稱し資本金一千萬圓滿鐵では近く對滿事務局に設立認可申請書を提出する運びだが、社長には十河前理事が就任するはず

減債基金に千五百萬圓

內田鐵相語る

【東京電話】首相と會見後內田鐵相は左の如く語る

明年度豫算について自分が考へたことを話した、鐵道側としては減債基金の繰入れは一千五百萬圓位出來ると思つてゐる、藏相は床次さんが病氣中のため決定してゐないから判らないが藏相の方針通り繰入れ出來ると思つてゐる

北鮮經由日滿連絡の重要懸案解決

"日本海商業委員會"設置 關係各方面を網羅して

【東京電話】京圖線が新に開通され北鮮鐵道とその港灣が滿鐵の手に委任經營され北日本より北鮮經由滿洲に至る連絡運輸は最捷徑路を拓き兩國經濟提携上大いに活用せらるべく期待されてゐたがこの間にかける鐵道運賃、船荷賃、埠頭荷役、設備、港灣等に幾多の未解決點が殘存されてをり、これらが解決せざれば實際上の國策遂行は期待されずとなし日滿實業協會では之れら重要諸懸案の研究討議を行ふため、今回日本海商業委員會を設置しその實効を期することとなつたが委員會の構成は左の如くである

◇構成 本委員會は日滿實業協會これを主宰し對滿事務局、農林省、商工省、鐵道省、遞信省、朝鮮總督府、關東軍、關東局、滿鐵、鐵路總局等の諒解を得、新潟、富山、石川、福井、鳥取、島根の諸縣に請願、舞鶴、敦賀、その他における關係各方面を網羅し委員會を構成するものとす

◇經費 大體期間半ケ年終了となし一萬二千圓の豫定の下に關係方面の分擔とす

本溪湖煤鐵廣軌法人團に改組

【新京七日電通】從來大倉組と滿洲國との私的契約に基き營業を續けて居た本溪湖煤鐵廣軌は今回日滿折半出資によつて合辦の特殊會社として滿洲國法人團となすこととなつた、この改組と共に同廣軌は滿洲國の監督下の經營に移る筈である

會

熊本縣教育視察團歡迎會 京城熊本縣人會では同縣教育會主催滿鮮視察團一行十三名が九日午前七時四十分入城するのを機に、同日午後六時から長谷川町花月食堂支店で歡迎會を催す、會費三圓(當日持參)

人

◇石黑岩太氏(陸軍步兵少佐步兵第三十九旅團副官)赴任挨拶のため八日來社

◇滿洲鐵道局理事 北鮮視察中八日歸任

◇增田久雄氏(陸軍少將)九日午前十時五十六分龍山發內地へ

天地玄黃

民政黨では青年隊士養成とやらをやつた、彼等は出來もしないことを、さも出來るもの〻やうに人に信ぜしむるには如何にすべきかを老年隊士共から學んだのである

◇

國民は政黨幹部諸氏の態だけにでも飽々してるのに更にその亞流をつくるとは、正にご念の入つたこととなり

◇

地中海に大艦隊式、對伊經濟封鎖の國際警察編成といふヤツちや

◇

刑務所のハンストが減食で屁古垂れる、といつ飯を食ひながら與えやうといふ贅澤な代物

政府聲明は消極的

政友は適當の機に追窮

【東京電話】政友會は政府の國體明徴に關する聲明に對し一應滿足の意を表したが、之れと同時に岡田首相が一木樞相を擁護するが如き談話を發表し、更に小原法相も一木樞相並に金森法制局長官の身上について首相の言を裏書するやうな言動をなしたので、政府の機關說排撃實行に對する眞意に疑ひを抱き、政府その後の措置に對し嚴重監視を加へて居つたが、最近に至り政府の不誠意な態度と思ひ合せ聲明そのものに對する再檢討をなした結果、憲法起草委員たる金子伯も聲明の後段に對しては不滿であるといつて居る通り、今回の聲明は極めて消極的なものであり且多大の欺瞞的心情が織込まれて居ることを發見し得た、從つて黨としては今後適當の機會を捉へてこの點を追窮するは勿論、政府が本聲明によつて能事終れりとなし今後の實行を疎かにする如きことある場合には、斷乎として政府の不誠意を糾彈する方針である

聯盟軍縮幹部會

九月に招集

【ゼネヴア七日聯合】國際軍縮會議は一九三四年六月の一般軍縮委員會を最後に事實上解消の狀態にあつたが、その後ドイツ政府の徵兵制度實施英獨兩國間における海軍協定の成立などの新情勢の展開に鑑み、九月第十六回聯盟總會の開會を機會に幹部會を招集、安全保障、軍縮機構監視、空軍協定に武器製造販賣各分科委員會の報告に基き今後の方針を確立することとなつた、以上の決定に基き議長ヘンダーソン氏は七日各關係政府に對し次の招請を通達した

通般の特別理事會で非公式審議の結果來る九月第十六回總會開會を機に、軍縮幹部會を開催するにつき各國政府代表の出席を要請する

幹部會においては特にエチオピア國への武器輸出禁止問題につき檢討を加へることとならう、幹部會の明確な日取りは決定するに至らないが聯盟事務局は九月十三日と見てゐる

親鸞聖人 (298)

吉川英治作　田村耕花畫

女人篇

淨土萬華

今の法悅につゝまれてゐる身のしあはせを思ふにつけ、綽空は、自分をして、今日あらしめてくれたもの〻恩を思はずに居られなかつた。

父母、師の君の、慈育の恩。また、叱咤、鞭打の先覺の恩。

かぞへれば、叡山の雲にも、路傍の一木一草にもひざまづいて、事をあはせたい恩を感じる——

わけても、彼の心に、深く刻みこまれてゐるのは、十九歳の頃のまだ傷心傷ましい時代にうけた聖德太子の靈告だつた。年ふるたびに皇恩の偉大さを思はずにゐられない彼であつた。この皇土にあつての佛敎であり、この國の皇民たる一沙門として、苦難もあり、試煉もあり、今日の法悅もある身であつた。これから先も亦、どう、生涯するにしても、その淨土皇國の建立のほかに、自分の使命があらうとは思へない。

太子は、それを、まだ眞の闇だつた若い彼の心に一盞の灯となつて、照らして下すつた第一のお方だつた。後の苦難にたへた力は、その時の灯りの力である。

難波江へ——

岡崎を出た綽空が、まつすぐに其の宏恩に對して今日の報告をするためであつたにちがひない。

暫く、四天王寺に停まつてゐた。

そして、ふたゝび、草鞋の緒を結ぶと、足を、河內路へ向けて、二月末の木の芽時を樂しむやうに、飄々と、袂を東風にふかせてゆく。

「奴。……まだ氣がつかぬ容子らしい」

大きな黑犬が、彼の後から歩いて行つた。その犬を連れてゐるのは、云ふ迄もなく、播磨房弁圓。

兜巾をあてた眉間には、去年の秋以來、狙けまはしてゐる死殺の氣がみなぎつてゐる。綽空の後を追けてくる前に、京の刀師に、その腰におびてゐる戒刀も充分に研がせて來たくらゐだつた。

だが——京から難波津——四天王寺から河內路と、かう、往來の多い場所では、とかく、寄りつく機會が見出せなかつた。やゝ淋しい並木などで、今だと、心を鎧ひ起さうとした折もないではないが、なぜか、そんな時に限つて、妙に氣が怯む。——隙がないといふか、餘りに、綽空の身が放膽に投げ出されてあるので却つて手が出難いのか、いつも、機を逸してしまふ。

怖しい黑犬が、絶えず後になり先になりしてゐるのを、綽空は、知つてゐるのか否か、やがて、磯長の叡福寺へ彼の姿はかくれた。聖德太子の御靈廟のある御葉山の松の丘へ——その松風の中へ。

四天王寺 聖德太子御影

わんッ!

黑が、山門の前で、急に吠えだしたので、

「畜生」

弁圓は、そこからいちど、里の方へ逃げだした。そして、黑を遠い松林の奧へ、荒繩で縛りつけて出直さうとした。

わん、わんつ、わんつッ——

彼の姿を見送つて、黑は、狂氣しさうに吠える。何となだめても畜生のかなしさである。弁圓は、研ぎすました戒刀を拔いて、犬の鼻へ突きつけて云ひ聞かせた。

「おとなしく、一晩、こゝで待つてゐろ。——いゝか、貴樣には、後で、僞而假聖者の生き血をぞんぶんに舐めさせてやらう」

北平市政會議で赴日考察團組織

【北平八日電通】北平市政府は昨夜の市政會議で赴日考察團組織案を決定通過したが、右は市政府內社會、財政、衞生、工務、衞生各局より各一名、商務總會三名、銀行工商二名の代表を基本代表とし、其他各團體からの代表參加を認めることゝし九月中出發、往復一月の豫定で主として日本主要都市の市政、商工業狀態を見學する筈

プランタス 月美人インキ 鬼印肉本舖

いよいよ素晴しい大評判! 講談倶樂部 九月号の實話大特輯
小說讀むなら講談倶樂部
恋と出世 人氣花形血涙秘話
新國劇の頭領 辰巳柳太郎哀史
寶塚の寵兒 汐見洋子の秘話
銀幕の妖花 逢初夢子物語
明朗の巨人 男女ノ川出世物語
レビューの花形 オリエ津阪血涙秘話
小唄の人氣者 恋の喜代三
これを讀めば必ず强くなる 將棋上達の急所 八段 木村義雄
講談倶樂部九月號をまだご覽にならぬ方はぜひお早くお求め下さい。非常な評判です、素晴しい面白さです。
價五十錢 東京小石川 大日本雄辯會講談社

小學校の先生に 朝鮮でも免許令

内地は五種、朝鮮は三種に

今年中に實施の意氣込み

全鮮の初等學校教員は一萬三千餘人にのぼり、年々千人内外の新教員を採用してゐる現狀であるが、朝鮮には免許令がないため普通試驗委員會の**詮衡採用と**なつてをりその都度非常な手數がかゝるので半島最初の試みとして學務局でこれが單一化の計畫をはかり、本年度中に實施する意氣込みで局議をねつてゐる、右は教員免許令および任用令を勅令で發布し、前記一萬三千餘人に一齊に免許狀を下附するものであつて、そのためには一々各道備附の各教員の履歴書を調査し、資格審査の必要又は免許狀製作等**其準備行爲**だけでも大變なので、當局は汗だくになつてゐる、而して内地においては同免許を小學校本科正教員、尋常小學校本科正教員、小學校專科正教員、小學校準教員、尋常小學校準教員の五種に分けてゐるが、半島では約三種に分類し、手數をはぶく模様である

財政緊縮令に反對 佛汽船の罷業

上陸して一大デモ

【アーブル(フランス)七日電通】フランス客船のチャンプレン號の乘組員は、政府の財政緊縮令に反對して七日全員船を捨てゝ上陸、市内示威行進を行ひ海軍造兵廠の前を通過して氣勢を擧げたが、當局は成行を懸念し警戒に當つて居る

他の汽船員も 續々罷業に合流

出帆出來ず立往生

【アーブル(フランス)七日電通】別項、フランス汽船チャンプレーン號船員は七日全員下船市内示威行進を行つたが、同夜深更に及んでラハアイエット號及ノルマンデー號もチャンプレーン號の船員の罷業に合流し、成行頗る重大視さるに至つた、何れが爲め七日午後二時出帆の豫定であつたチャンプレーン號は出港不可能に陷り、汽船會社は已むを得ず八日に出發を延期した、然し現在の形勢より八日出帆は愚か九日に出帆し得るかどうかも豫測し得ぬ有様である

海軍工廠も罷業

市中の警戒

【ブレスト(ブルタニュ)七日聯合】ブレスト海軍工廠勞働者は官吏減俸令に反對、數日來不穩の形勢を示してゐたが、七日遂に罷業に出で工廠閉鎖の已むなきに至つた、罷業團は市中を行進、各所で警官隊並に軍隊と衝突を演じ死者一名負傷者五十餘名を出した、ブレスト市當局は市内要所に軍隊を配置物々しい戒嚴令狀態を現出してゐる、更にルアーブル、ロリアン兩港でも港灣勞働者並に海員が工廠勞働者に呼應し同情罷業に入つた

帝人公判 第廿一回續行

【東京電話】帝人事件第二十一回續行公判は八日午前八時半より開廷、前回に引續き高木氏起つて台銀幹部が長崎英造氏から贈られた三百株を現金に換へた四萬二千圓のうち、大藏省の大野氏に七千圓相田氏に五千圓、志戸本氏に二千圓、日銀の池永氏に五千圓、司城氏に三千圓、柳田氏に二千圓贈賄したといふ點につき訊ねられ、何れも例によつて迎合して辻褄を合せた無根の事實であると否認する高木氏は豫審において池永、柳田、司城の三氏に贈賄したことにつき其の時の模様を微細に供述して居るに拘らず三氏は絶對に否認する之れは恰も高木氏對三士氏の關係と同じ形ちで三士氏が否認して僞證になつてゐるからにはこの三氏も僞證罪に問はれて然るべき人である、檢察當局ではこの三氏を三士氏ほど重要視しなかつたものか否認したまゝ三氏は單なる參考人として歸され、豫審でも證人として調べられて居るだけであるが、豫審にかけるこの兩者の氷炭相容れざる供述の何れが僞わりか、この事實を極めることは重要な鍵なので、裁判長は入念な調べを進め三名と對質訊問をされながら然もなほ現金贈與を强硬に主張して居るではないか

高木氏 何んとも申上げやうがありません、素より右の私の供述は僞わりなのですから三氏が否認されるのは當然です

と答へ午前十時十五分休憩

科學館と美術館 愈よ近く建設

設計は懸賞づきで募集する

大口寄附すでに四十五萬圓

施政廿五年記念として本府で新設される綜合博物館の中第一次に着手される科學館と美術館は建設計畫が着々進捗し兩館設計は懸賞募集をなすに内定、今井田政務總監の歸任を待つて審査委員を發表するが、大體委員長は今井田總監で、委員は本府側渡邊學務局長、笹慶一技師、之に東大の伊東忠太、内田祥三、京大の武田五一、日大の佐野利器各工博が選ばれるはずである、なほ兩建築費は約百廿萬圓でこれに對し三井から十五萬圓、三菱から十五萬圓、住友から十萬圓小倉大朗商工會議所會頭から五萬圓計四十五萬圓が既に寄附された

職工服着込んで 白晝堂々と電線泥

三人組恩平面を荒す

最近京城府外恩平面孔德里附近の電線を何者かゞ切斷し同面一帶は毎晩の如く暗黒化するので西大門署では犯人嚴探中のところ、七日午後五時頃またも同所附近で電線を切斷してゐる京電職工三名を同署員が發見、誰何するや、僕達は今修理中だと答へるも、その態度に不審な點があるので本署へ連行取調べると、京城平洞九李永模(二三)西大門町二の五八朴相雲(二四)端騏洞二八鄭鐘朝(二一)の三名で、去る四月頃から三人共謀し、京電職工服を着用してあたかも同職工の如く見せ、白晝電線を窃取してゐたもので、同所外府内二十ヶ所で約六百圓の電線窃盗を自白したまた府内各商店から工事を依頼されるやこれを奇貨に同店から目星い物を窃取してゐたもので目下自白しただけでも約八百圓の被害に達してゐる

電氣やの惡職工

七日午後十時頃鍾路二丁目附近を電氣工事用品多數をかついで巡回する二人連れの職工を鍾路署員が取調べると、京城府外新設里一五李春榮と端騏洞一一五九朴南壽で兩名は府内明治町京電氣會社の職工であるが同會社から常に工事用品を窃取して賣飛ばしてゐた

うるさい喧嘩

京城府外敦岩里三〇一蕭冠國(二)は十日前同里四五八高善景(二)と些細な事から口論をしたが、七日午後一時頃更に高さん宅へ押しかけ"先日のケリをつけやう"と毆り込み果ては鋭利なナイフを持ち出して高さんの兩肩に切りつけ重傷を負せたが東大門署員がかけつけ現場で蕭を檢擧取調べ中である

わが鮮展の光榮 三陛下に献上

グラヴイヤ版圖録にをさめて

朝鮮美術展覽會の最高鮮展は年々内容が充實し、本年度すなはち第十四回鮮展作品は工藝品を始めとし藝術味が横溢をあびせたが、總督府では今回の全作品を鄭グラヴイヤ版の圖録に複製し桐箱に納めて天皇、皇后、皇太后三陛下に近日中献上することになつた同作品の献上は今回最初のことである

文樂のお染人形

泣く人形、笑ふ人形、琴も彈く、物こそいはぬが、人間のすることは何んでも一本の糸の操りで鮮やかにやつてのける、國寶文樂の人形は人間感情表現の極致を示すものである、九日から蓋あけに先立つて今八日から三越四階ホールで文樂のお染人形がお目見得した(寫眞はお染人形)

愈よ明夜文樂の夕

國寶、日本藝術の精粹

◇愛讀者割引 特等 六圓を五圓 一等 四圓を三圓五十錢 二等 三圓を二圓五十錢

朝日座で開演 本社後援

津太夫、文五郎ら 文樂一行けふ入城

京城驛賑やかな出迎

九日から本社後援の下に京城朝日座に開演する『文樂』竹本津太夫外七十餘名の一行は、けふ八日午後二時五十分京城着列車で入城、備制局その他の旅館に分宿した

豪勢な視察團 十七日に入城

フムンク・マクローフリン氏の引率する米國ゼームス・ボーリング旅行社の東洋觀光團一行四十四名は北支、滿洲を經て來る十七日午後二時五十分入城、朝鮮ホテル一泊十八日午後三時釜山より内地に向ふが一行は一等車を借切りの豪勢なものである

觀光團

▲榮健會ワンダーフォーゲル部鮮滿神祭團 出口林治郎氏ら十五名、十四日午後九時二十分入城大塚旅館、十五日夜内地へ

▲學習院鮮滿見學團 村松繁樹氏ら九名、十五日午後二時五十分入城天眞樓、十六日午後三時内地へ

學徒研究團 十三日入城

團長は鈴木大將

目下滿洲國各地を視察中の滿洲建設學徒研究團一行三百三十名は、鈴木孝雄大將引率の下に來る十一日安東入り、安東から平壤を視察後十三日午前六時三十三分京城驛着臨時列車で入城、一泊の上、翌十四日午後九時半釜山に赴き釜山視察の上同地で解散式を擧げる

三人組空巣狙

忠北生れ李鍾洙(二)同金永鎭(二)同安鎭植(二)の三名は七月上旬から京城府内の空巣專門に窃盗を働いてゐたが八日頓太平通りで本町署員に檢擧された

早川氏の追悼會

死因が判る

内地旅行中誤つて轢死した早川前高商校長の追悼會は八日午後四時半から京城博文寺で知人相寄り嚴かに執行された、なほ同氏の死因は謎とされてゐたが、早川氏は一宮中學で奉任教諭となり、その他同地の學校に奉職してゐたことがあつて通過に際し懐しさの餘り進行中の列車の昇降臺に出て眺めてゐた時振り落されたものと判明した

十七、八日 水上大會

京城水上競技聯盟本年度の選手權大會は來る十七、八の兩日午後一時から京城府營プールで行ふ、申込みは十二日まで三中井内同聯盟事務所へ

自由型百、二百、四百、千五百▲背泳百、二百▲平泳百、二百▲リレー二百、八百、三百メドレー

卸 小賣 ネクタイ專門 京城本町二 三吉支店

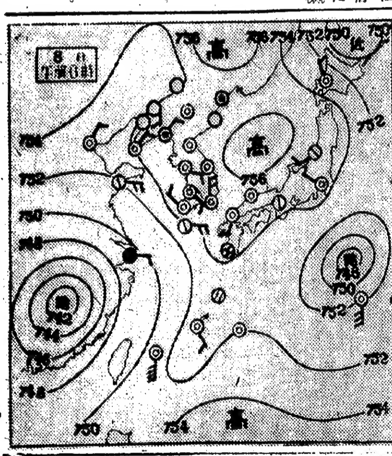

八日の概況

氣壓は黒龍江流域より日本海に高く本州及朝鮮の大部分を掩ふて居るがオホツク海南部には低氣壓、八丈島の南方洋上及南支那には弱い颱風がある、朝鮮は滿洲と城津が晴れて居る外、曇つて雄基及西鮮では霧がかゝつてをり、氣溫は西鮮は平年並なるも北東部は三度許り低い、内地は晴曇相半し滿洲は晴勝であるが上海では雨となつた

あすの豫想 南支那の颱風は徐々に北西方に進んで居るから朝鮮には直接の影響はなく明日も全鮮所により晴れる位で曇勝で北部及内陸では俄雨があるだらう、南沿岸では所々朝霧もかゝるだらう

仁川潮時(九日)

	午前	午後
滿潮	一、一〇	一三、三〇
干潮	六、八	五、五〇

あすの天氣(九)

京城	曇り勝ち
仁川	曇一時晴夕立模様もある
釜山	北東の風曇一時雨
木浦	東の風 曇
平壤	曇一時晴
城津	南の風 曇一時晴
大邱	東の風 曇時々雨
元山	曇 雨模様

8日溫度 京城正午 28.5 昨日 最高 29.8 最低 21.6

ポスト機 モスコーへ出發

シャトル飛行場から

【シャトル七日聯合】冒險飛行士ポスト氏はロヂャース氏を同伴、七日午前九時十五分(日本時間八日午前五時二十五分)シャトル飛行場を出發、北太平洋横斷モスコー訪問飛行の壯途に上つた、第一日はアラスカのジユノーに到着する筈である、兩氏入同伴の筈であつたが、都合により加はらなかつた

アラスカ着

【ジユノー(アラスカ)七日聯合】ポスト機は前後九時間でシカゴ、ジユノー間約九百哩を突破、中央時間七日午後五時五十二分ジユノーに到着した

全京城奮闘す けふの都市對抗戰

【東京電話】都市對抗準々決勝全京城對東京倶樂部の試合は八日午後零時五十六分から東京先攻、池田(球)三谷、森田(壘)三氏審判で神宮球場で開始した

東京	033000000
京城	000001031

◇一回 東京梶上投ゴロ眞野捕邪飛宮武遊邪▲京城 山崎二飛山谷四球、李遊撃を拔き、松本三振の後鈴木四球で二死滿壘となつたが島原投飛

◇二回 東京永井三振片田死球井川三飛で片田封殺、横澤三遊間を拔き井川三進角田も三遊間を拔き井川得點、伊藤も左翼線に二壘打して横澤得點梶上右翼安打で角田得點眞野の右飛に止たが三點を先取▲(京城)保田遊撃右を拔き小笠原のバントに進壘したが山崎一飛の遊飛に三進したが山崎一飛

東京 上野 梶 興倉 武井 永井 片田 井川 横澤 角田 伊藤

京城 山崎 山谷 李 松本 鈴木 原 島原 保田

劍道奉納稽古

京城元町の朝鮮武德館では毎日少年劍士六十餘名が暑中稽古してゐるが八日で終了、午後八時から朝鮮神宮で奉納稽古を行ふことになつた

水虫でアンチホリチン

クインシー號 火災で損傷

【クインシー(マサチユセッツ州)七日聯合】アメリカ海軍の新鋭一萬噸級巡洋艦クインシー號は、去る六月十九日進水を了へ目下クインシーのドックで艤裝中、七日午前突如機關室から火災を起し大損傷を受けた、發火の原因は目下不明であるが、條約海軍の完成を急ぐアメリカ海軍にとつては相當の痛手と見られる

妓生蹴倒さる

京城觀水洞一四三朝鮮券番妓生蘭香事李相淳(二〇)さんは七月廿四日午後六時半から翌日午前零時半まで京城仁寺洞天香園本店にお花に行つた時同店事務室で綏香代の計算を依頼するや、事務員嚴時好が前日の懸備問題から難くせをつけ果ては生意氣だと胸部並に腹部を蹴飛ばし全治二週間の打撲傷を負せたので、同女は八日鍾路署に告訴し角部長係で取調中である

改造社の特賣 讀書子に大受

五日から開始した改造社の名著特價大販賣は全鮮讀書階級から非常な歡迎を受け大人氣を博してゐる三割乃至七割引と破格の賣出しにその發行は該刊當時にも增す奇觀的賣行を呈してゐる、また同社獨特の改造文庫は一人十冊二十冊といふ大量賣行を示して居り各官廳會社、大商店、圖書館、學校等よりの一括註文も頗る多い、尚現品は全鮮著名書店にて陳列即賣され特賣總目錄は各書店にて進呈すると

大川キャンプ 歸城時日變更

本社主催大川キャンプ一行の歸城は九日午後七時二十五分の豫定であつたが同午後十時三十五分京城驛着に變更した

公告

當社儀株主總會ノ決議ニ依リ昭和十年七月三十一日解散仕候ニ就テハ當社ニ對シテ債權ヲ有セラル、向ハ昭和十年十月十日迄ニ御申出相成度此段催告候也

追テ右期間内ニ御申出無之債權ハ之ヲ清算中ヨリ除斥可致候

昭和十年八月八日

京城府太平通一丁目二十五番地

朝鮮土地改良株式會社

代表清算人 今井五介

松園

建物賣却公告

木造瓦葺平家建 壹棟 總坪數 六拾貳坪五合九勺

右買受希望者ハ八月十一日正午迄會計係ニ出頭セラレタシ 入札開札ハ十二日午後二時

赤十字病院

桃やのびわと桃の詰錦

毛生液ペトロール

中西 トンテ

●猛暑と汗!! 愛兒の爲に

一夜でケロリと治るアセモ水藥

アセモローションの威力!!

全鮮有名藥店にあり

ニセモノあり御注意

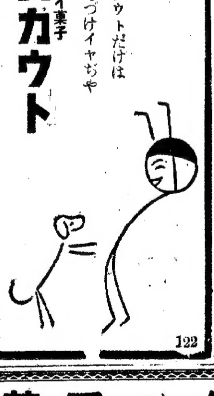
ボーイ菓子 スカウト

スカウトだけはおあづけイヤぢや

どこの菓子店にもあり 五錢

入院應需 京城府永樂町二丁目 電話本局一八二〇三番

酒井婦人病院

院長 酒井一郎 七島赤道

「曠野を行く」の名コムビアが 又々歌ふ素晴らしい傑作!

夕日は落ちて

久保田宵二・詩 江口夜詩・曲

松平晃 豆千代 レコード番號二八四七一

名もなき花も 青春を知り 山の小鳥も 歌を知る 何ゆゑ淋し 人の子は 荒野の涯の 夢を見る

船頭可愛や 音丸 レコード番號二八四〇一

戀慕草紙 音丸 レコード番號二八四三〇

龍涎香 主題歌 高田稔 レコード番號二八四六五

コロムビアレコード

新發賣 世界一コロムビア蓄音器レコード長期月賦販賣

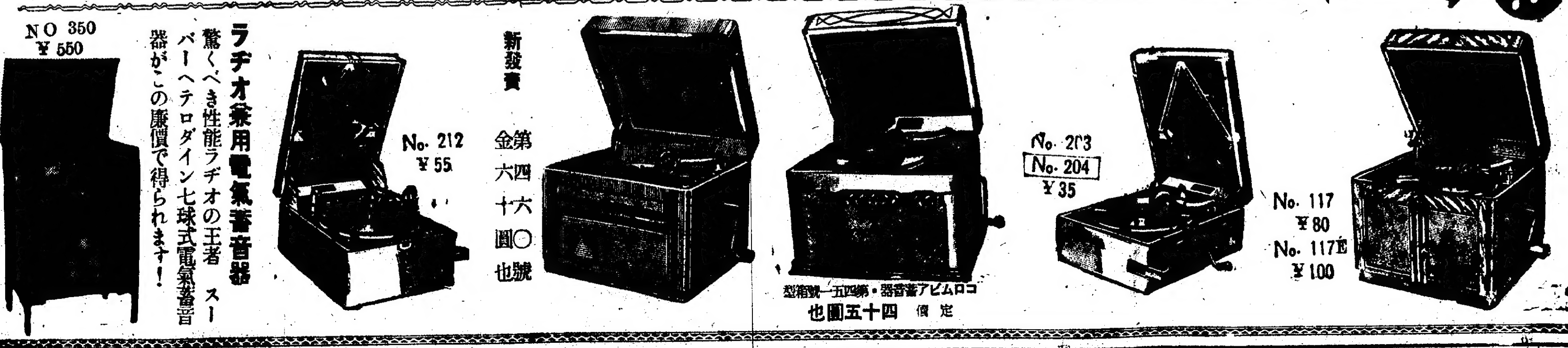
No. 117 ¥80 No. 117E ¥100

No. 203 No. 204 ¥35

コロムビア蓄音器・第四五一號箱型 定價四十五圓也

新發賣 第四六號 金六十圓也

No. 212 ¥55

ラヂオ兼用電氣蓄音器 驚くべき性能ラヂオの王者スーパーヘテロダイン七球式電氣蓄音器がこの廉價で得られます!

NO 350 ¥550

(月賦規定御申込次第呈上)

夏の御團欒に コロムビア蓄音器 コロムビアレコードの御用命は全部揃つて居る明時堂で

京城驛前 明時堂

哀號々々

いやだといつたつてもうおつつかない、足が半分ソーセーヂになつてしまつた、え？犬でソーセーヂを作るんぢやないつて？それやたまには犬もまじつて居るでせうつて？

ダットソン速成講習會

小型自動車（ダットソン）の速成講習會をダットソン倶樂部主催鮮滿交通タイムス、日本自動車株式會社後援の下に十日から奬忠壇で行ふことになつた、會費八圓、詳細は京城南大門通京城日産自動車商會宛に問ひ合されたい

海外茶し話

望まぬ心中

友人が自殺すると聞いて驅けつけた男友人の手からピストルをもぎ取らうとした瞬間轟然とピストルは發射されて彈丸は友人の頭を貫通し更に氣の毒にも止め役のその男の額の中に入つてしまつたので二人は望まぬ心中をした形となつてしまつたユーゴースラヴィアのマリボアに最近起つた話

長壽双生子

オランダのヴァン・ハルテン兄弟はこの程第九十回目の誕生日を祝つたが、二人はオランダで最年長の双生子として評判である。伺變樣として老ひの至るを忘れてゐるといふ

家庭防犯

夏季の犯罪豫防法（上）

〝空巣〟〝居空き〟〝峭釣〟

京畿道警察部刑事課　警部　二見勝藏

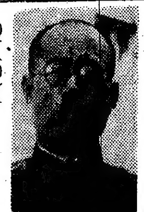

水銀柱は止め度もなく奔騰する！軒先の風鈴の音も打ち絕えた眞晝！新緣に想像した丈でも蒸し暑さを覺えさせます　話らした酷暑眞夏には、傳染病の發生とか、或は鐵道線路を枕の夕涼み等して、列車に刎られたり種々樣々の警察事故が毎日相當の數字を示して居ります　又打續く炎暑に、人々の精神上の活動を鈍らせて、お住ひの戸締や御自分の身邊に對する注意力を缺いて、盜難被害等に罹る方がまことに尠くないのであります　殊に最近は、涼を逐ふて『山』とか『海』とかに、一家を擧げて避暑に御出掛けになつた御留守中や、新婚の御家庭でお一人連れの夕涼みのお散歩のお不在中とか、御主人の御勤め中に、暑中の御見舞や、色々のお買物等に外出せられた隙を狙つて、家の中に忍び込み金品を盜んで行く『空巣狙ひ』が非常に多くなつて來ました

此のやうに家を

御留守になさると云ふ傾向は櫻咲く陽春季節と比べて、決して多くはないのですが、御承知の通り暑熱の爲に何處の御宅でも窓と云ふ窓は悉く開け放しに致しますので、晝間から宵にかけて若し門戸や窓が閉されて居る御宅があつたとしたら、それは大槪御不在だと云ふことが判つてこれを狙ふ彼等に一見して判つて仕舞ふので御留守の家の數の割合に被害率が多いのです

この空巣の豫防策としては御宅を空けられないとが一番安全ですが何處の家でも一年を通じて絕對にお留守にならないと云ふことは先づ不可能と思ひますが出來る限りその度數を尠くし若し已むを得ない場合がありましたら外部の人々に『留守だ』と氣付かれ覺られない樣な方法で完全に施錠をしそして向ふ三軒兩隣によく御願ひし成るべく早く歸宅して頂くことです

犯人は彼方此方

從來の例によりますと　御家を留守にして外出されるのを見屆けて徐ろに目的とする一仕事に取り掛る場合が尠くないので若し御隣から御留守中の御賴みを受けられたら外出された後十分乃至一時間と云ふ間は出來る限り數度多く見廻つてやつて頂きたいと思ひます　往々『一寸出て參ります』『御悠つくり』等と禮儀的に挨拶を取り交はして居られるのを見受けますが、左樣に形式的でなくお賴みを引受けた御留守中は責任を以つて！と云ふ樣にお互に警戒し合つて頂いたら、空巣の被害は半減するのではないかと思ひます

この外に『居空き』と云ふ空巣狙がありまして、主にお炊事、お食事の後片付、御來客等の機會を狙つて素早く反對側の部屋に忍び込んで失敬して逃げる、恰度通り魔の樣なやり方です

この居空は御家族の方か居宇にして被害に罹る關係上被害の發見が遲く甚しいのは犯人を逮捕して被害品を御返しする時に初めてアーさう樣でしたか驚きましたネー等とのお話でこちらが驚き入るとが間々あるのです

又長い竿で室内

に掛けて盜み出す『蛸釣』玄關先の靴等を一寸の瞬間に失敬する『搔き浚ひ』も戸締めの開放的な夏の季節に尠くない犯罪です

これ等の犯罪を防ぐには、御門構への御宅では表裏兩門を確と閉めて無用な人を宅地に入れないことが肝要です、又成る可く窓等は網戸にし內部から完全に施錠をして頂きます、商道路傍に小路拔道に面した側の戸は絕對に開放しない樣に若し外部から家の中を見透されることがありましたら誠に見つて危險千萬です

日本棋院　昇段大手合戰譜（1）

先番四段　中川　新　五先四段　中村勇太郎

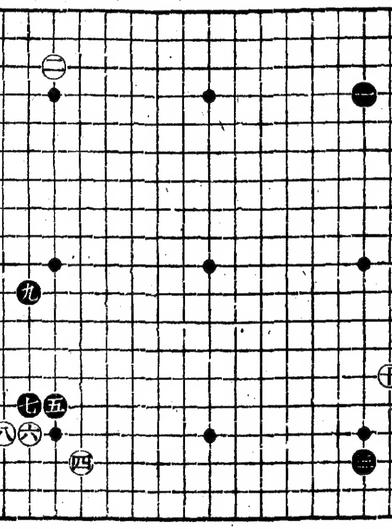

（分）
●一　に四　〇二
○二　た三　22
●三　に七　〇四
○四　よ七　7
●五　た五　2
○六　れ六　11
●七　れ五　〇八
○八　そ六
●九　れ十一　〇十
○十　は十四　22

（制限時間各八時間）

對局者の言葉

（黑）把手で星を占めたのは、私としては初の試みです
（黑）五で六にカカツても、別段どうといふ事もないのですが、要するに一向に過ぎません
（白）八で『た十六』に押し、黑『よ十五』白『か十六』の型を辿つても勿論差支へありません
（黑）その時でも前と同じく九とヒライて打つ積りでした
（白）十で『は十五』にカカレば黑『は十二』の三間ハサミ、『に十五』にカカれば黑『は十三』又『に十四』にカカつても黑『は十二』と、何れにしても右上方面から黑に挾撃されるのが厭でした

戰の跡

中川四段は故中川龜三郎八段の後嗣、舊姓小野寺の方がまだ馴染が深いかも知れない、一時日本棋院甲組棋士として相當の成績を收めてゐたが、乙組に陷落後不幸昇格の機運に惠まれないのは、どうしたものであらうか、乙組にだては常に優秀な成績を擧げて居るから早晩復歸の機會が到來することであらう、早見えのする棋風で、本局においてもそれが立證されて居る、片や中村四段は中年からの修業で棋士の列に加はつた人、入段後は所謂『子飼ひ』の棋士を尻目に着々昇段今日に至つた精勵眞摯の好棋士である●黑一の星打ち、他の人ならば特に取立てゝいふまでもないが、中川四段だけに一寸異樣な感に打たれる、恐らく、先番の餘裕を以てかく新布石の研究に出たものであらう●黑九で左上隅にカカるのもあるが、白九又は一路高く『た十一』あたりにハサマれて、棋勢の混亂を來す惧れがある○白十の穩健ガカリを擇んだ理由は、對局者のことばに盡きて居り、次いで黑手を拔けば、白『は十七』にツケて變化しやうといふのである

お料理講習（終）

京城割烹調理研究會發表

南瓜と季節魚で

向付

材料　鯵、南瓜、新生薑、片栗粉

調理　南瓜を卸金にて（蕾目の方）おろしザッと湯をし布巾に包み充分に水分を去り玉子、味の素、食鹽を加へ好みの味付けし、鯵は刺身の時使せる用殘り部分を約一人前一寸三分位に切りおとし酒鹽に漬込み漬込みたる湯のまゝ蒸器にて蒸し上げ先の眞砂南瓜を鯵の上に形よく盛り銀餡をかけ露生薑を加へ天盛針生薑にて供す

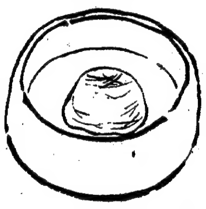

水物（水蜜桃）

香物

材料　きやべつ、紫蘇　きやべつは一枚宛はがし、鹽水に漬け柔かくなりたる時取り出し中心の線を取り三枚重ねごとに紫蘇一枚を挾み四角にふちを切り落し其の小葉は廣葉の中に挾み込み層を出さないやうにし上下に昆布を敷き適當な器を取り重しを掛け鹽水（あまり少くないもの）を加へ一枚漬けして食する四角切り等好みに庖丁し瓜を添へて供します

廢物

各魚の頭等は燒きて小さく庖丁し鶏野菜を混じ鶏の飼料と致します

釣場巡歴

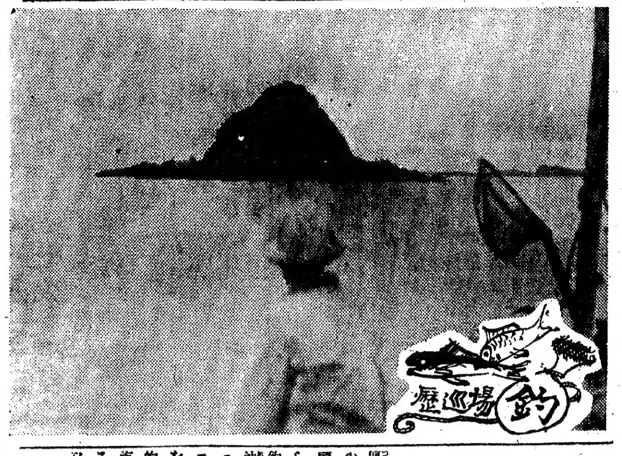

海は小潮だ、行け沖釣に　こゝぞ〝をのこ〟の腕試し

鱸の寶庫、シール栗島めぐり

仁川の卷（一）

さゝやかな　流れに釣糸を垂れ竿を擦つて來る感觸を樂しむ太公望式の醍醐味を〝靜〟にたとへれば波頭に涼を逐ひながら幾尋の海中から尺餘、貫餘の大漁を引上げる沖釣の壯快さは將に〝動〟である。沖釣の眞の醍醐味は先づ第一に鱸ニベに指を屈するがアナゴ、石鰈、コイチ、グチ等の小物といへども糸を引上げる瞬間の感觸は一種男性的な快味ではある、塵埃を離れた海上で米を炊き菜を煮き、はね返る獲物を料理して食ふ飯の旨さは又格別、然も

潮時悪ければ　エンジンにスピードをかけて釣場の綾邊を疾驅するのも又妙、けだし沖釣は一種の趣味であり又スポーツでもある

——×——

八月の聲を聞くと仁川近海の島々の間に介在する漁場は既に沿岸付いて獲物をねらふ漁船の群で賑つて來る、網代の數も帰を押して行ける所で十ヶ所、發動機船の漁場をこれに加へると優に三十餘ヶ所を數へるがその內で日歸りで遊べる漁場を紹介しよう

栗島

內港より約三十分（以下時間は發動機船の要する時間機船はこの三倍）月尾島の西北に當る小島、西瑠の端で釣るがこゝは主に鱸が取れ小潮の時がよく稀にベニもかゝる

シール

栗島を更に北に虎島と栗巢島との中間比較的潮の早い所が俗にシールと稱する鱸の漁場で此處では二尺餘の鱸は楽に上る、栗島より約卅分小潮がよい＝寫眞は三角島＝（つゞく）

わが妻を見よ

パ社作品　シルビア・シドニー主演

名門の伜が貧しいタイピストと結婚しようとして一家の反對を受け、あまつさへ彼の戀人は一家の奸策のために自殺してしまふ。復讐を誓つて家出した彼はインディアンの娘を娶つて名門の血を汚して復讐しようといふ

原作はギルバート・パーカー卿の小說、これを『クレオパトラ』のローレンスとグローヴアの共同、監督は『絢爛たる殺人』のミツチエル・ライゼン　主演はシルヴイア・シドニー、助演はジーン・レイモンド、H・B・ワーナー、カメラは『路傍』のレオン・シヤムロイ

〝春香傳〟トーキー　京城撮影所が製作

RCA製　機を新たに設備

京城撮影所ではトーキーに乘出すため七月上旬、同所技師が東京に出張、R・C・Aの製作機を購入することに決定、數日到着機械一切が京城に到着、いよいよトーキー『春香傳』の製作にとりかゝることになつた、なほ京城撮影所主分島周次郎氏はトーキー製作視察その他の要務をおびて六日夜東上した

サイレン

◇昭和九年度の西洋映畫の檢閲數は八十六萬九千米で前年の百七萬一千米から見ると激減ぶりを示してゐる（本府検閲室しらべ）◇內地で封切られた大ての作品は來てゐるのにこの激減ぶりはかしく思はれるが—それにはかういふ原因がある

◇つまり、半島へ到着し、のさばつてゐたサイレントのボロ〳〵洋畫が映畫統制などで驅逐されつゝあるためである

◇全鮮の古いボロ洋畫の半數は朝鮮にあつたらうといふから、馬鹿にしてゐる

◇それにしても、映畫統制によつて、かうして洋畫の質が向上したことは喜ばしいことである

コロムビアでは八月の臨時發賣に久保田宵二作詩江口夜詩作曲の『夕陽はおちて』を出す▲松平晃、豆千代の兩名が吹きこんだもの▲大陸的な感傷性を多分に持ち『船頭を行く』以來のヒット盤として京城支店では大馬力▲東海林太郎淡谷光子、〆香のポリドール專屬藝術家が來城するといふので同朝鮮支店では盛に大童▲株式組織にあらためたシエロンレコード會社は愈よ今月中旬より積極的活動を開始と決り各方面から注目されてゐる

紙上病院

赤ン坊は駄目ですか

【問】三年前より黴毒丸炎の夫と同棲して居り子供は懷姙致しません、此度合意の上離婚する事になりましたが此疾患なる男子と結婚しても姙娠は致しませんか——三十歲の女—

答＝瀬戸病院長　睾丸炎と云ふのは淋疾性副睾丸炎ですかそれなら淋疾に感染してたらこまります

入れ墨をとりたい

【問】幼き折は馬鹿氣の至りで左腕に入墨をして今非常な後悔してゐますこれをとる方法をお敎へ下さい、普通の人間として恥かしくない青年になりたいと思ひます

答＝瀬戸病院長　入れ墨を取る方法に幾らもあるが其箇所其大さ、其形狀等により尤もよい方法を使用する、藥液を使用しても宜しい、切除して縫合するのが一番宜しい、種々の器械で燒いても目につかぬ樣になるが餘り大なら出來ないそんな藥なし

唇に斑點

【問】四十二歲の男子一週間前より下唇に薄黑き斑點二三個所を生じ唇の乾燥を覺え且つ幾分痺れ氣味にて何痒さを伴ひ絶えず唾液を以て濕しつゝ居ります此病原及療法を御敎示下さい

答…瀬戸病院長　御手紙だけでは梅毒性のものらしいが何か分りません腫瘍の轉移と云ふても何處かに惡性の腫瘍がありそれの飛び火が唇に來るとそんな風になります診察して見なければ分りかねます

讀者欄

▲國語は解りませんが正直なオモニーがをりますお使ひ下さい（義州通二ノ二永濃）

今晩のラヂオ

◇第一放送
同六時二五分　心田開發講話（五の三）延命十句觀音經と動殺して同胞の諸兄弟に訴ふ（第二回）　妙心寺　峯山　大義
同七時三〇分（東）講演　海洋日本の宿命的秘性と海軍　海軍大佐　武富　邦茂
同八時（東）謠曲　天鼓　觀世鐵之丞外
同八時三〇分（東）映畫劇　人生失業讀本　島耕二外
同九時一〇分（東）名作朗讀　泣き笑ひ　土師　清二

演藝案內

浪花館

洋畫専門　明治町　電本二〇五

七日より特選番組に大封切　三五年銀幕の寵兒人氣王天才小役テンプルに妖艶ヘプバーンの二大傑作名畫の陣映

上映順

一、RKO超特作日本版　監督ロエル・シヤマーン　主演カザリン・ヘプバーン　勝利の朝

二、フオックス超特作日本版　監督ハリー・ラックマン　主演シヤアレーテンプル　ベビイお目見得

『愛の嗚咽』『若草物語』と一作毎に全映畫人へ大波紋を投ずる彗星ヘプバーンが昨年度アカデミ賞を與へられし快心作

颯爽！映畫界の王座に君臨せるテンプルの微笑と其の可憐なる瞳！

團成社

御幸町三丁目停留場前北角　電光九〇九

八月七日封切　毎日三回午前十一時半午後二時半七時半　洋畫鑑賞は團成社で常に第一級名畫封切

FOX超特作日本版　ハリー・ラックマン監督　當代最高の人氣者天才少女シヤアレー・テムプル主演　ベビイお目見得

FOX快作日本版　監督ゼムス・テインデイング　主演パツト・パッタースン　これぞ幸運　爆笑。哄笑。噴笑。笑爆彈です。三伏の炎暑もなんのその。絶好の娯樂作品です

國産映畫　一篇あり

（次週より）虹の都へ、南風（八月中封切陣）一、維納の花嫁　プロントの夢　二、我が妻を見よ外一篇　三、春の調べ、自殺倶樂部

松竹座

黃金町　松竹直營　電本三〇七

七日公開　松竹蒲田超特作映畫　ジヨルヂュ・メナル原作（船で來た女）より　脚色荒田正男　監督清水宏　撮影　彼と彼女と少年達

第一映畫社超特作映畫　原作脚色伊藤大輔　監督大塚稔　撮影吉田清太郎　中野英治　歌川絹枝主演　西南戰爭餘聞　煙は靡く

喜樂館

日活直營　京城本町　電本一九〇

七日より納涼特別興行　澎湃たる歡呼裡に待望の珠玉篇來る！涼味萬斛興趣滿喫の納涼名篇

日活超大作ウエスターン・オールトーキー　原作サトウ・ハチロー　脚色監督渡邊邦男　東日全日本映畫コンクール賞獲得　小杉勇　杉狂兒　黑田記代　エリ子主演　畑文子特別出演　うら街の交響樂

中週散『あたしとならば』『戀は荷物と同じよ』川畑文子ディックミネ　ハイキングの唄獨唱　アコーデオン獨奏　楠木繁夫　スパニッシュタンゴ　西條エリ子

日活時代劇特作　監督辻吉助　撮影谷本精史　お酒落旗本　澤村國太郎　尾上菊太郎　絹川京子主演

『海國大日本』『丹下左膳百萬兩の壺』近日公開

松竹トーキーニュース　眼と耳の新聞第二百卅輯

アリゾナギャング

次週　チヤツプリン街の灯　月光　赤城嵐

京演藝館

京城本町三丁目　電本二五

暑中御見舞申上候　平素は御贔屓御引立を蒙り厚く御禮申上候　今般當館内外大改造に付き八月六日より三十一日迄臨時休館仕る可く候落成後は豪華を誇る演藝にて華々敷開演仕る可く候へば倍々に倍し御愛顧の程伏して奉懇願候　館主　分島周次郎

朝日座

京城本町五丁目　電本三三六

九日より四日限り　日本の國寶的　文樂人形淨瑠璃芝居　此度我が日本が世界に誇る文樂座人形淨瑠璃大一座五十餘名の大陣容にて我等の京城御ファンのお招きにより九日より四日間限り公演致す事になりましたこの機會を無上の光榮として懸命に相勤めますれば皆さまにも多大の御後援をお願致します

竹本津太夫　豐竹古靱太夫　吉田文五郎　外五十餘名

京城日報の愛讀者優待券を御利用下さい（毎夕五時開幕）

大正館

PCL封切場　櫻井町　電本八〇二

八月八日より十一日迄四日間　特別公開　入場料階下十錢均一　大都映畫超特作現代劇

京寶館

竹松共營　兵町　電二一

猛獸映畫の猛獸はどうして馴らされる？

大都映畫超特作時代劇　總指揮河合德三郎・監督石山稔　主演　江田讓二・月宮乙女・千代田綾子　夏の夜におくる……　生靈の燃ゆる夜　武士崩れの峠三郎兵衛が刄と戀に人生流轉の怪異ものがたり

八日より四日間　ピクゾーのナンバーワンが繰りひろげる唄！唄！唄！の歡樂境

日本ビクター・JOスタヂオ協同第一回作品　原案JOビクター文藝部・脚色山名義郎・監督渡邊邦男・音樂監督飯田信夫・撮影鯛谷英一・夏川靜江・伏見信子・德山璉・伊達信・北條幸子・岩ひら出演　百萬人の合唱　オールトーキー　勝太郎・小林千代子・藤山一郎・市丸・ヘレン隅田特別出演

松竹キネマ下加茂特作時代劇　脚色監督秋山耕作　坂東好太郎・坂東橘之助・飯塚敏子主演　血煙荒神山　オールトーキー

蒲田特作ナンセンス映畫　小倉繁主演　子寶騷動

眼と耳の新聞　松竹發聲ニュース　第二一八輯

濡れ燕の快翔のやうに頭痛を解消するノーシン

增錘の抑制も空しく 遂に一千萬錘突破
紡績會社は操短擴大から 漸次片番に移行か

【東京電話】紡績聯合會は新錘制限に關する特別委員會を設置增錘の抑制に努めてゐるが、各社の利害關係等からその效果を見るに至らず、紡績聯合會加盟會社の本年七月末の据付錘數は遂に九百八十一萬二千餘錘に達し、これに加盟會社の九年末据付錘數二十萬四千九百八十錘を加算するといよ／＼本邦紡績の生産能力は多年斯界の目標とされた一千萬錘を突破することとなつた、しかして目下各社の計畫狀態から見てここ兩三年中に一千二百萬錘以上となるものと豫想される、この結果本邦紡績會社は遂に操短の擴大から漸次片番操業に誘導されるの已むなき狀態にあるものとしてその成行は注目される

日鐵增産計畫で 鐵の自給自足
我が銑鐵界

【東京電話】本年度銑鐵需要高は百五十九萬トンと豫想され右の內約六十萬トンは上期中に滿洲銑鐵を含む外國銑鐵輸入によつて補つてゐるが本年下期は十五萬トン程度の輸入で充分であり、明年度は五十萬トン程度の外銑輸入で足るものと豫想されてゐる、日鐵その他では目下銑鐵の增産計畫の實現に努力中でこれ等が完成する十二年度以降においては我が銑鐵界は自給自足の域に達するものと見られる

商店經營の 講座を開設
京商議の試み

京城商工會議所では中小商業振興策の一つとして、各商店の合理的經營を必要とするといふ意味から今後必要に應じて商業講座を開設し、一般商店の店主店員に對し講習會を開くこととなり、九月十五六日頃四日間位の豫定で商店經營に關する講習會を開くこととなつた、講師は商店經營の權威佐藤傳衛氏を招聘する筈

對印輸出綿織物 品種別割當決定
統制協議委員會開催

【東京電話】商工省では八日午前十時より第八回對印綿織物統制協議會を開催、先づ日印通商條約に基づき對印輸出綿織物調整第二年度第二次(十月以降六ケ月)割當額につき協議の結果、品種別數量及び第二年度第二次に割當つべき二千萬ヤード入札の件を夫々左の如く決定した

一、第二年第二次品種別輸入數量

生無地	八千百萬碼
緣附	二千六百萬碼
晒	千九百二十萬碼
色物	三千三百八十萬碼
計	二億碼

一、第三年度に割當つべき第三年度第一次に於ける入札豫定數量

生無地	八百十萬碼
緣附	二百六十萬碼
晒	百九十二萬碼
色物	七百三十八萬碼
計	二千萬碼

日魯漁業
減配免れず

【東京電話】日魯漁業本年度の業績は昨年に比し不良狀態を呈しそれが爲め配當金は最少限二分減を免れない模樣であるが、七日發表の五日現在の狀況は豫想に比し增加して居るのは鱒の十萬箱に依るもので、會社の甼箱紅鮭は激減して居る、即ち紅鮭は十六萬箱で昨年の五十七萬箱に比較するのは安當を缺くが、一昨年の二十八萬箱に比しても今後の回復を期待するも同額に達するのは容易でない

腐敗トマトの 尻拭ひ圓滿解決
賠償金四萬餘圓支拂

昨年度トマト、サーヂンの南洋向輸出中淸津林兼、漁大津船越工場注文津九平工場の製品約二萬五千函が加熱殺菌裝置の不完全から數回に亘つて腐敗品を生じて、南洋市場の聲價を失墜したことは既報の通りであるが、其後これが賠償金の決定其他紛議の解決については朝鮮罐詰組合門屋理事が南洋へ赴いて現地商人と協議をすゝめルスン商會、日商株式會社、千草商會、外國會社二社との間に損害賠償四萬三千六百圓を支拂ふこととして七月末手打ち解決を行つた、尚ほ林兼分以外船越、九平兩工場分一萬一千六百圓は罐詰組合で立替えて支拂ふこととした

楊平郡下に 電燈を供給
京電から

京城電氣では今度低設楊平配電線路の經過地に當る楊平郡楊西面を營業區域に編入し差當り一般に電燈を供給することとなつたが年內に點燈を見るであらう

玉城洛東兩面 に大興が供電

慶尙北道善山郡玉城面及尙州郡洛東面は大興電氣の供給區域たる尙州郡尙州邑と善山郡善山面との中間にあり、且尙州邑送電線路の經過地に當るけれど未だ點燈されず、地元民の點燈を熱望してゐたが、此の程大興電氣において右の二面を營業區域に編入して電燈電力を供給することとなつた

始末に困る 老朽社員陶汰
停年制のない鮮銀人事

鮮銀には停年制がないために現在相當老朽社員が行員の右翼を占めつゝあるが、今回の如く新進の行員を拔擢するとこれ等の右翼行員はます／＼老朽りの度を深くし、鮮銀の人事行政はこれに比例して頗る厄介なるものとなる虞れがある、殊に鮮銀は殖銀の如く傍系事業を有せず、その點これ等行員の捌け口には全く困つてゐる有樣であるからこの際松原副總裁あたりのこれが裁斷は非常に注目すべきものがある

仁川組銀勘定

七月中仁川組合銀行の預金貸出成績左のごとし(單位圓)

預金　鮮銀一、七七一、五一五▲殖銀一、五二四、五八一▲安田一、四八九、〇三七▲十八五〇五、七四九▲商銀一、三六〇、五五七▲合計六、六五一、七〇九▲前月比一六一、〇二二增▲前年同期比八五一、〇二二增

貸出　鮮銀二、九七九、三七一▲殖銀三、二〇四、一七四▲安田二、二二四、一七四▲十八一、八五八▲商銀二、八五七、一〇一五▲合計一一、六〇七▲前月比一二、七四增▲前年同期比四五八、一〇七▲同期比三、八九一▲殖銀勘業貸一二、四六七增▲商銀一、〇八六、〇六〇

米穀自治管理案
朝鮮も豫算に計上か

米穀自治管理案は前議會では流産となつたが農林省は次の議會に再提出の決心で居るやうであるから朝鮮としても同樣に計上するとになるかのやうである來年度は四月以降であるから大したものでないがこの作柄は十年度豫算として必要豫算を追加しなくてはならぬかとも見られる、今年度追加豫算及來年度豫算を合せば四五百萬圓を要するかも知れない

府內倉庫業績

京城手形交換所調査＝七月中における府內倉庫業績は

	個	千圓
入庫高	[illegible]	[illegible]
出庫高	[illegible]	[illegible]
月末現在高	[illegible]	[illegible]

にして前月越高に比し個數にて一萬六千八百二十九個金額にて五萬餘圓の減少を示した

工業展覽會

朝鮮工業協會では六日委員會を開き工業資源展覽會開催の件につき協議の結果左記の通り役員決定した

會長加藤敬三郎▲副會長田川常治郎、金季洙▲委員長穗積久太郎▲接待係長武者鍊三其他委員多數

日窒大豆工業
工事中止事情

日本窒素本宮大豆工業の工場建設中止問題につき野口遵氏の語るところに依れば、同工場は過去一ケ年有餘に亘つて延岡日窒工場に於いて研究したシステムに依つて大豆の化學的處理を爲す事となつて居たが、同システムの一部分が既に他人の特許するところとなつて居た爲、部分的に改造の完成する迄は一切の工事を停止する事となつたもので全然中止するものではないと

長津江發電の 水位連日增大
近く放水開始

長津江水電の貯水池水位は九月日海拔一千四十九米に達しこの二十日までには一千五十二米の堰堤を越す見込みである、從つて目下建設中の第二期工事に支障を生じない樣に一千四十九米の個所に取付けた門扉を開放して放水することになつた

間島耕作狀況

間島總領事調査＝間島地方本年の耕作面積は二十三萬一千町步で前年比五十八町步の減少を示したが、之は燕麥栽培の增加による自然減少である、主なる農作物の播種面積は左の通り(單位畝)

大豆	七一五、九九五
小豆	二九、三六七
粟	六〇四、二八一
水稻	一五一、五五六
陸稻	一、四五九
玉蜀黍	二五六、〇二五

ベークライトの加工を 朝窒が農村に委託
農村工業化の先驅！

朝鮮窒素永安工場では石炭低溫乾溜の副産物として生産されるベークライト製作品の需要增加に鑑みこれが製作加工を朝鮮農村の副業として普及さすべく計畫を進め本府でも農村工業化の建前で積極的に話を進めてゐる

現在ベークライトの製造は東京方面へ原料として出荷するもの及び永安工場で製作するベークライト板等の製品として日産約一トンに過ぎぬが、需要次第では如何程でも消産出來るし殊にその製品は絲、電氣の不良導體として又工作も容易なので用途は無限に開拓されると見られ、副生物として原料コストも極めて低廉で、その製作施設も現在のベークライト板の壓搾機の如きは一台二百圓位で日産二百枚位の製作が可能である、依つて朝鮮農民の農餘安と指先の器用さに着目して先づ朝鮮に於ける本格的な農村の工業化が着手される譯である、差當つて永安附近で共同作業工場の組織で開始することになり、近くベークライト製作の講習會開催の運びとなつてゐる

一方本府商工課でも大乘り氣で、先づ販路の擴大が第一であるとして單に鮮內供給を充たすにとゞまらず將來は移輸出工業としてベークライト家內工業を全鮮的に擴大する意氣込みである

無煙炭と黑鉛 佛印産に押さる
フラン低落の餘波

本春以來フラン貨の低落によつて佛領印度支那無煙炭及黑鉛の本邦輸入は採算點に達し、この結果鮮產無煙炭及黑鉛は一大脅威を受けるに至つた

即ちホンゲイ炭の輸入は本春以來急激に增加し本年中には七十一萬トンに達する豫想であり、之がため鮮內炭の地盤は甚だしく侵蝕され、既に品質の比較的劣等なものは賣行全く梗塞し昭和八年の軍需工業の波にのつて膨張した鮮內炭礦の如きは事業整理の餘儀なきに至つた

一方黑鉛も佛印産の廉價侵入に遭ひ年初トン當り百五十圓の價格を維持してゐたものが、最近は約四割の暴落を來してトン當り百十圓といふ安値に暴落し黑鉛の前途に一大不安を投げてゐる

京城氷業合同 また怪しい雲行
個人會社の二派に分る

府內における氷業者の大合同は客月二十二日の合同決議によつて愈々成立するやに見られたが、同日の合同決議に際し工業者中鈴木氷庫、京江物産の兩者は參加しなかつたので之を除外して合同會社を設することとなり前記兩者の動靜は道當局に一任した、然るにその後個人業者は何れも前記兩者の主張に共鳴し工業者中個人業者九名は種々の事情から結束し、京城、朝鮮兩天然氷會社とは別個に會社を創立する案を立て目下奔走中であり、氷合同は個人業者會社の二潮流に分れ紛糾を續けてゐる

平北金組理事會議

平北金組支部管內の金組理事會議は九月十一日より四日間新義州に於て開催の豫定

麥酒醸造實況

永登浦に於るキリン、サッポロの兩工場に現在麥酒原料たる大麥は內地より移入且それも麥芽をもつて來て醸造してゐるが、朝鮮には麥酒大麥がなく僅かに農事試驗場において試作してゐるに過ぎない

しかし麥酒コストを引下げるためには鮮產大麥を使用することが必要で、朝鮮ビールの如きも試作麥を內地の大日本ビール工場において試驗してゐるが、なほ朝鮮大麥を大々的に使用するには相當の年月を要する見込みである、從つて當分純粹の鮮產ビールは出來ないわけであるが兩工場でも將來に朝鮮大麥を使用することになつてゐる

なほ麥酒原料となる大麥はゴールデンメロン種、シバリー種等特殊大麥で內地においても大日本麥酒が北海道、長野縣に栽培してゐるがその生產高は今尙輸入麥の二割にも達せず、九割はドイツより輸入してゐるから內地麥酒とて嚴密な意味からすれば國產ビールではないわけである

朝取證券取引員
京城證券
京城府南大門通二丁目
代表電話本局四七三〇番

落穗

七日から開業した旭町ボア・グランの設備の凝つた事は確に經營者大森氏や中村技師の自慢に値するが、冷房裝置等の外に今一つ目につく人がある▲それは他でもない新に支配人となつた中澤正彦氏だ▲氏は富永知事、美座警務局長と同期生で、七高時代は同じ外寮の部屋でトグロをまいた連中だ▲成績では斷然中澤氏が常にトップで富永氏は二番を獲かされたそうだ▲此の連中よりは少し後輩だが、腕力と美貌で鹿兒島を風靡した稻川といふ學生があつた▲その物凄い腕力で上級生は勿論鹿兒島兵兒を完全に抑へ、女性から渇仰された稻川氏には此の連中も流石にダアーであつたといふ▲その稻川といふ學生は朝火新取締役たる本町の田中時計店主、その人である▲朝鮮炭業の大森氏は大學時分早くもてすぎて大學は五年ばかり連中より卒業に遲れた▲併しその頭腦で抑へてゐた中澤氏の頭のよさを迎へて今日ボアグランに利用したのが大森氏といふ譯

株式 後場一轉 急反騰

前場　前日引際軟調のあと今朝外電は芳しからざるも局部的に沸々新規の手口とみられる可きがあり東京が稍々氣直りを見せたので新東一三六圓丁と一高日産六九圓二と三高東電四五圓八日鐘新三六圓三日石三八圓七滿鐵六一圓八と小鞘に寄附あと鋼管の二圓高目の反撥を入れ人氣を明るくしたが新東が今一つ伸力乏しきを眺めて成行待ちの風情となり日產は阪地の七〇圓丁を入れたるも九圓六と利喰に押へられ新東一と大新あつたが伸悩み結局新東一三六圓二〇圓丁と日産四高日魯五二圓、拓八三圓丁と昨りに前場引

後場　前場人氣一轉せるかに見受けられ鋼管先鞭高を演じたあと後場は新東一三七圓五と一圓四高日產六九圓九と三高鋼管新三八圓丁日鐘新三七圓三日石三九圓五と一齊強調に寄附あと新東はこの邊手堅き乍ら日產は七〇圓丁鋼管一〇〇圓丁と圓門に乘せ日魯五三圓丁と何れも強調であつた

◇朝取短期前場(二部)

	寄	引	高	安
日石	[illegible]	[illegible]	[illegible]	[illegible]
滿鐵	[illegible]	[illegible]	[illegible]	[illegible]
西鮮新	[illegible]	[illegible]	[illegible]	[illegible]
後場				
日石	[illegible]	[illegible]	[illegible]	[illegible]
鋼管新	[illegible]	[illegible]	[illegible]	[illegible]

一齊出直る

前場鋼管肥料株あたりから立直るかに見受けられ穩健に大引せるあと後場東京は鋼管が一〇〇圓の關門を奪取し龍化人肥など肥料株も鋼伸日レは大引より一圓方高く俗人も八人、九方引返し目先模寄り模樣を呈し大阪短期も新東一圓二高日產六高大新七高鐘新一圓一高の寄附で何れも反撥力をみせてゐたので當所新東も一三七圓五と一圓四高の寄附をみせて久振りに場は稍々活氣をみせてみたのを以つて直ちに立直るとみるのは早計であるが既に弱飽いたみると維株から反撥して來たのは注目に値ひする

明朗性を孕む

新東は依然として三五、六圓所を持合つてゐるが日產は今朝阪地は七〇圓丁があり贈りを呈し東京の如きは維株が局部的ではあるが稍々活氣を帶びて來つゝある過去現實無視に叩かれる丈け叩かれてゐる相場であり殊に軍需工業株の如きは前途何等の不安がないにも

放射線

▲今朝海外電は引續き惡かつたが市場は之に無感應であつて一齊に贈りであつた而も局部的にではあるが沸々動き足がついて來た何處かに明朗性が萌してゐると場の空氣を云つてみた▲引續き叩かれてみた日魯が五二圓三、四所まで一寸一圓方引返して來た叩かれた反動であるが三五圓說まであつた程だからこの引返しは一寸手ごたへがあるのやないか▲過去費叩かれた株が何時の間にか引返して來た日本電工などその尤なるものだが會社の宣傳上手もあるがそれよりアルミニウムに着目されてあるからだ▲買は出したのは之でも分る▲鋼管が二圓方引返した上破れに備んでゐたのであるから當然の事である之につれて川崎コークスや昭和肥料電工などとみな贈りである動きがついて來た事は注目に値する早くも轉換期近しと云つてゐる者もあつた▲過去半年に亘つて持合つて來た新東が一三五、六圓どころを往來してゐる新東に對する人氣が離散したんだ證據だとまで極言してゐる軟派もあるがそれは當らぬ維株選別時代におつき合したまでの事だ維株がよくなつて來たら又新東中心の上げ相場となるのだ目先は小贈りの持合だらう▲現物界もこの兩三日弗々買物が出て來た軍需株には買氣が潛在してゐる兎も角この半年間の腐り切つた反動は一度は必らず來るのだ

京城明治町
大原現物店
代表電話本局四七七〇

◎本日ノ動キ(正午迄)

銘柄	
日本鋼新	[illegible]
同二先新	[illegible]
同電工新	[illegible]
日本鑛業	[illegible]
同新	[illegible]
日本電工新	[illegible]
日本産業	[illegible]
昭和肥料	[illegible]
同新	[illegible]
人造肥料	[illegible]
同新	[illegible]
電氣化學	[illegible]

京城府明治町
秋田株式現物店
現物專門
電話本局 四八二〇 四八二一 四八二二 四八二三 四八二四
八日午後一時調

銘柄	
鮮銀	[illegible]
同新	[illegible]
朝鮮鐵	[illegible]
東電	[illegible]
京電	[illegible]
金剛新	[illegible]
西鮮新	[illegible]
東京燈新	[illegible]
東京電新	[illegible]
亞麻新	[illegible]
朝鮮新	[illegible]
ホツフ	[illegible]
日窒新	[illegible]
人絹新	[illegible]
電化新	[illegible]
片倉系	[illegible]
玉木新	[illegible]
日產新	[illegible]
東京新	[illegible]
大同新	[illegible]
帝商新	[illegible]
日鐵新	[illegible]
三菱新	[illegible]
北海新	[illegible]
日石新	[illegible]
鋼管新	[illegible]
優先株	[illegible]
鋼管	[illegible]
第二新	[illegible]
大島鋼	[illegible]
日魯新	[illegible]
帝火新	[illegible]
滿鐵新	[illegible]
商船新	[illegible]
淺野二	[illegible]
土佐新	[illegible]
群紙	[illegible]

證券相場(單位錢)

銘柄	賣	買	銘柄	賣	買
小林	[illegible]	[illegible]	小林	[illegible]	[illegible]
金光	[illegible]	[illegible]	金光	[illegible]	[illegible]
白井	[illegible]	[illegible]	白井	[illegible]	[illegible]
全北	[illegible]	[illegible]	全北	[illegible]	[illegible]
大原	[illegible]	[illegible]	大原	[illegible]	[illegible]
德泰	[illegible]	[illegible]	德泰	[illegible]	[illegible]
山口	[illegible]	[illegible]	山口	[illegible]	[illegible]
京鑛	[illegible]	[illegible]	京鑛	[illegible]	[illegible]
成湧	[illegible]	[illegible]	成湧	[illegible]	[illegible]
松山	[illegible]	[illegible]	松山	[illegible]	[illegible]
吉野	[illegible]	[illegible]	吉野	[illegible]	[illegible]
金益	[illegible]	[illegible]	金益	[illegible]	[illegible]
東亞	[illegible]	[illegible]	東亞	[illegible]	[illegible]
アジア	[illegible]	[illegible]	アジア	[illegible]	[illegible]
第一	[illegible]	[illegible]	第一	[illegible]	[illegible]
立山	[illegible]	[illegible]	立山	[illegible]	[illegible]
丸屋	[illegible]	[illegible]	丸屋	[illegible]	[illegible]
丸玉	[illegible]	[illegible]	丸玉	[illegible]	[illegible]
新田	[illegible]	[illegible]	新田	[illegible]	[illegible]
內海	[illegible]	[illegible]	內海	[illegible]	[illegible]
白樂	[illegible]	[illegible]	白樂	[illegible]	[illegible]
萬淵	[illegible]	[illegible]	萬淵	[illegible]	[illegible]
山源	[illegible]	[illegible]	山源	[illegible]	[illegible]

鋼管の前途
鋼材市價の如何

問題となる可き明年上期以降はどうなるか日產二百五十噸の鋼鐵鑛が來春から運轉する更らに神戶川崎のスケルプ工場が當社內に移轉しビレット十萬噸の外にスケルプ六萬噸の能力を有する事になるから鋼鐵一貫完成で銑鐵コストが低下し半期八十萬圓が浮き輸入スケルプの自給で半期五十萬のコストが切下げられる之によつて拂込資本に對しフルに稼行する事になる譯で右の增資計百三十萬圓に增產利益も大きいから利益金は增大して行くが一方左の軟材料が數へられるが一方生產高からみた側面である

一、鋼材の前途は暗澹たるものがある

一、日本特殊鋼管の操業開始

一、住友伸銅鋼管會社の擴張操業開始による輸出減

一、ガス管共販の住友の生產能力增加

以上の如きもので、あるから なか／＼樂觀を許さない當社の一割七分配も愼重に檢討してあと二期乃至三期である併し當社の內容は非常に改善されてゐる資產膨脹に對しても極力償却に努め社內保留も增大してゐるから根本的の業績は變しないだらう現在株價から逆算すると六分利廻で一割二分配を買つてゐる事になる鋼材市價が當社の將來をトする事になるが現在株價は三、四期あとの惡化を買つてゐるものとは云へる

實物前場

▲宇治電四二圓▲大阪商船三四圓丁▲鮮滿開拓三圓二▲窒素新三八圓丁▲帝國火業一一圓七▲滿洲製粉五▲米倉新一四圓四(出來高二〇〇)

東京國債市況

甲五分利申▲一回四分利不申▲二回四分利不申▲佛貨四分利一八六、五五

期米 上げ一巡
小往來

前場　今朝は阪地の手堅き商狀を受けて當三十圓四十五錢中九十圓九十錢先七圓九十錢と前日の止値より十錢高に寄付き更に阪地高を入れて京城筋の買物⊕㊝等から注がれ二節は九十八錢と反撥したしも中限が買方の手仕舞に伸惱むのと阪地も上げ一服商狀にアトは買氣溜は九十六錢から運筋チリ／＼安の八十九錢と押し目先上げ一巡の商狀を呈して前場引

後場　前場引際氣崩れて大引せしあと目先上げ一巡とみられ當不申中九圓八二錢先は七圓八三錢と六丁安に寄附目買に八八錢と引返したが底意小堅やこの邊の持合商狀であつた

買方骨拔き

期近は證項の如く買方主力は買方側の手當米荒集難を見越し依然蝟居せる向が多い所へ人氣は賣り兼ふて居る際とて每日高調を辿る一方である又中先にだいても頭上の好順や作柄の良好は一巡買込んだ揚句とて當限の強硬に牽制されずり高を辿りつゝあるが然し限月が新穀の出廻期に直面して居るため期近程には買方中腰入れ深く買進んで居る者はなく玄店を中心に纏つた買建てとなつて居るのは某鮮人筋で既に先限へ買抜けて居るので中限を頑張つてゐるものである倘其他地場主力筋で中限に小一萬石買建てとなつて居た某氏の如きは二十九圓九十錢台で全部利喰ひを行ひ買方側は漸次主力筋の骨拔けとなつて

期近は空賣り

この當限は表面の取組一萬七千餘石となつて居るも各取引店の懷で喰ひ合せとなつて居る玉を加算すると未だ六萬石以上の大取組となる模樣である而して主なる買方は⊕を根據とせる豐國製粉の外に某鮮人筋が⊕店から倘八千石以上の買建てとなつて居り其他の買玉を合せると三萬四五千石は裕にあるものと見られてゐる一方賣方側では今の所之れと注目に値ひする手口はなく單なる値頃觀から賣つて居る者が主となつてゐるので買方主力が例令受米せなくとも最後まで頑張る事になると賣方は煎れ退くの外ないので期近は未だ高値を豫想されてゐる狀態である

正米は行惱む

定期も期近は買方側の無い物ゆすりに依り遂に三十圓四十八錢と新高値に吹き上げて前場を終つたが正米は依然買氣引立たず特米筋は三十圓〇五錢を主張せるも需要筋は三十圓以上買進まず從つて取引は成立しない狀態である而して內地からは注文は獨り玄米のみでなく白米も割高を唱へで皆目買進んで來ず正米はこの邊期近高に添ひ兼ねて居る狀態である

米界六感

[illegible]は[illegible]界に[illegible]く豐作[illegible]分は[illegible]となる一方だが相場は一向に安くなりさうにない▲當中が正米枯れでダイヤモンド見たいに光つて居ては如何に新米時の先限と雖まだ豐作と決つたわけでないからこの邊は下げられないのが本當かも知れない▲昨日丸仁協會の有志會に列席した諸氏に同會內の作柄狀況と正米事情を一寸伺ふて見ると何所も稻作は近年稀に見る出來榮で今後大した天災がなければ豐作は請合ひだが正米としては今年位拵湯した事も又稀らしいと云ふ事であつた▲して見ると目先はまだ何と云ふても正米事情が幅を利かす時代として斯らした強硬を維持する事は止むを得ない

きとなる傾向があるので中先共この上の高値は餘り期待出來ず當限との鞘は益々擴大するものでないかと見られてゐる

株式(八日)

朝取短期

銘柄		寄付	大引	高値	安値
朝取	前後	— —	— —	— —	— —
同新	前後	— —	[illegible]	[illegible]	[illegible]
大新	前後	— —	[illegible]	[illegible]	[illegible]
新東	前後	[illegible]	[illegible]	[illegible]	[illegible]
日産	前後	[illegible]	[illegible]	[illegible]	[illegible]
鐘新	前後	— —	— —	— —	— —
日魯	前後	— —	— —	[illegible]	[illegible]
帝人	前後	— —	— —	— —	— —
拓新	前後	— —	一〇・〇	一〇・〇	一〇・〇
安取	前後	— —	— —	— —	— —
日鋼	前後	— —	— —	— —	— —
同新	前後	[illegible]	[illegible]	[illegible]	[illegible]
東電	前後	[illegible]	[illegible]	[illegible]	[illegible]
鋼管	前後	— —	— —	一〇〇・〇	一〇〇・〇

朝取算定と日步

銘柄	算定	日步	代引
朝取	[illegible]	[illegible]	[illegible]
同新	[illegible]	[illegible]	[illegible]
大新	[illegible]	[illegible]	[illegible]
新東	[illegible]	[illegible]	[illegible]
帝人	[illegible]	[illegible]	[illegible]
拓新	[illegible]	[illegible]	[illegible]
日産	[illegible]	[illegible]	[illegible]
日魯	[illegible]	[illegible]	[illegible]
安取	[illegible]	[illegible]	[illegible]

朝取短期總玉表

銘柄	賣方	買方	差玉數
朝取	—	[illegible]	[illegible]
同新	[illegible]	[illegible]	[illegible]
大新	[illegible]	[illegible]	[illegible]
新東	[illegible]	[illegible]	[illegible]
拓新	[illegible]	[illegible]	[illegible]
日魯	[illegible]	[illegible]	[illegible]
日産	[illegible]	[illegible]	[illegible]
帝人	[illegible]	[illegible]	[illegible]

大株長期

銘柄	前寄	前引	後寄	後引
東株	[illegible]	[illegible]	[illegible]	[illegible]
新東	[illegible]	[illegible]	[illegible]	[illegible]
鐘紡	[illegible]	[illegible]	[illegible]	[illegible]
鐘新	[illegible]	[illegible]	[illegible]	[illegible]
大株	[illegible]	[illegible]	[illegible]	[illegible]
同新	[illegible]	[illegible]	[illegible]	[illegible]
日魯	[illegible]	[illegible]	[illegible]	[illegible]
日産	[illegible]	[illegible]	[illegible]	[illegible]
郵船	[illegible]	[illegible]	[illegible]	[illegible]
同新	[illegible]	[illegible]	[illegible]	[illegible]
短期出來高	[illegible]	累計	[illegible]	

大株短期

銘柄		寄付	大引	高値	安値
大新	前後	[illegible]	[illegible]	[illegible]	[illegible]
鐘新	前後	[illegible]	[illegible]	[illegible]	[illegible]
日産	前後	[illegible]	[illegible]	[illegible]	[illegible]
新東	前後	[illegible]	[illegible]	[illegible]	[illegible]
日魯	前後	[illegible]	[illegible]	[illegible]	[illegible]
日レ	前後	[illegible]	[illegible]	[illegible]	[illegible]
日毛	前後	[illegible]	[illegible]	[illegible]	[illegible]
淺一	前後	[illegible]	[illegible]	[illegible]	[illegible]
帝人	前後	[illegible]	[illegible]	[illegible]	[illegible]
同新	前後	[illegible]	[illegible]	[illegible]	[illegible]
鋼管	前後	[illegible]	[illegible]	[illegible]	[illegible]
日魯	前後	[illegible]	[illegible]	[illegible]	[illegible]

大株短期喰合

銘柄	賣	買	取組
新東	[illegible]	[illegible]	[illegible]
日産	[illegible]	[illegible]	[illegible]
大新	[illegible]	[illegible]	[illegible]

東株長期

銘柄	前寄	前引	後寄	後引
東株	[illegible]	[illegible]	[illegible]	[illegible]
新東	[illegible]	[illegible]	[illegible]	[illegible]
鐘紡	[illegible]	[illegible]	[illegible]	[illegible]
三菱	[illegible]	[illegible]	[illegible]	[illegible]

東京短期

銘柄	寄付	大引	高値	安値
新東	[illegible]	[illegible]	[illegible]	[illegible]
東電	[illegible]	[illegible]	[illegible]	[illegible]

東京短期喰合

銘柄	賣	買	取組高
日産	[illegible]	[illegible]	[illegible]
新東	[illegible]	[illegible]	[illegible]

東京現株

銘柄	價	銘柄	價
東株	[illegible]	滿鐵	[illegible]
同新	[illegible]	東拓	[illegible]
鐘紡	[illegible]	富士紡	[illegible]
同新	[illegible]	日石	[illegible]
日産	[illegible]	淺毛	[illegible]

朝米(八日)

朝取 仁川

節	當限	中限	先限
前場(一)	[illegible]	[illegible]	[illegible]
(二)	[illegible]	[illegible]	[illegible]
(三)	[illegible]	[illegible]	[illegible]
(四)	[illegible]	[illegible]	[illegible]
(五)	[illegible]	[illegible]	[illegible]
(六)	[illegible]	[illegible]	[illegible]
後場(一)	[illegible]	[illegible]	[illegible]
(二)	[illegible]	[illegible]	[illegible]
(三)	[illegible]	[illegible]	[illegible]
(四)	[illegible]	[illegible]	[illegible]
(五)	[illegible]	[illegible]	[illegible]
(六)	[illegible]	[illegible]	[illegible]
(七)	[illegible]	[illegible]	[illegible]
(八)	[illegible]	[illegible]	[illegible]
(九)	[illegible]	[illegible]	[illegible]
(十)	[illegible]	[illegible]	[illegible]

大阪期米

節	當限	中限	先限
前場(一)	[illegible]	[illegible]	[illegible]
(二)	[illegible]	[illegible]	[illegible]
(三)	[illegible]	[illegible]	[illegible]
(四)	[illegible]	[illegible]	[illegible]
(五)	[illegible]	[illegible]	[illegible]
(六)	[illegible]	[illegible]	[illegible]
(七)	[illegible]	[illegible]	[illegible]
後場(一)	[illegible]	[illegible]	[illegible]
(二)	[illegible]	[illegible]	[illegible]
(三)	[illegible]	[illegible]	[illegible]
(四)	[illegible]	[illegible]	[illegible]
(五)	[illegible]	[illegible]	[illegible]
(六)	[illegible]	[illegible]	[illegible]
(七)	[illegible]	[illegible]	[illegible]
(八)	[illegible]	[illegible]	[illegible]

東京期米

	當限	中限	先限
前場	[illegible]	[illegible]	[illegible]
後場	[illegible]	[illegible]	[illegible]
出來高	[illegible]	累計	[illegible]

大阪期米喰合

	賣方	買方	取組高
當限	[illegible]	[illegible]	[illegible]
中限	[illegible]	[illegible]	[illegible]
先限	[illegible]	[illegible]	[illegible]

各地期米

地名	前場寄	引	後場寄	引
兵庫	[illegible]	[illegible]	[illegible]	[illegible]
下關	[illegible]	[illegible]	[illegible]	[illegible]
名古屋	[illegible]	[illegible]	[illegible]	[illegible]
釜山	[illegible]	[illegible]	[illegible]	[illegible]
大邱	[illegible]	[illegible]	[illegible]	[illegible]
群山	[illegible]	[illegible]	[illegible]	[illegible]
木浦	[illegible]	[illegible]	[illegible]	[illegible]
南浦	[illegible]	[illegible]	[illegible]	[illegible]

商品(八日)

大阪綿絲

	寄付	同引	寄付	同引
八月限	[illegible]	[illegible]	[illegible]	[illegible]
二月限	[illegible]	[illegible]	[illegible]	[illegible]

橫濱生絲

	當限	先限
前場	[illegible]	[illegible]
後場	[illegible]	[illegible]

▲現物相場 [illegible] 七二〇圓

大阪棉花

	當限	先限
前場	[illegible]	[illegible]
後場	[illegible]	[illegible]

大阪人絹

	當限	先限
前場	[illegible]	[illegible]
後場	[illegible]	[illegible]

大阪砂糖

	當限	先限
前場	[illegible]	[illegible]
後場	[illegible]	[illegible]

外國(八日)

倫敦金塊	[illegible]
倫敦銀塊	[illegible]
紐育銀塊	[illegible]
米綿	[illegible]
印綿	[illegible]
スチール株	[illegible]
アナコンダ株	[illegible]
米日爲替	[illegible]
英米爲替	[illegible]

金融(八日)

△日銀帳尻

發行高	[illegible]
正貨準備	[illegible]
保證準備	[illegible]
貸出高	[illegible]

△東京コール

翌日拂	〇七〇〇
無條件	〇七〇〇
普通	〇七〇〇

△鮮銀帳尻

發行高	[illegible]
正貨準備	[illegible]
保證準備	[illegible]

仁川期米本玉(一石)

	當限	中限	先限
賣方	[illegible]	[illegible]	[illegible]
買方	[illegible]	[illegible]	[illegible]

各地正米市況

仁川(上等)　籾高不引合から內地の買氣は全く振はず閑散商狀乍ら產地々スレと期米當限高に底意頗る強く氣配引續き十錢高に丸仁三等三十圓二十錢四等三十圓丁一等白米十二圓四十五錢

地名	等級	價	等級	價
釜山(十錢高)	四等	[illegible]	一白	[illegible]
出來高	[illegible]		出廻	[illegible]
大邱(持合)	四等	[illegible]	一白	[illegible]
群山(十錢安)	四等	[illegible]	一白	[illegible]
木浦(卅錢高)	四等	[illegible]	一白	[illegible]
南浦(不動)	四等	[illegible]	一白	[illegible]

京城綿絲布

三A	[illegible]	太エ	[illegible]
[illegible]	[illegible]	金剛山	[illegible]
[illegible]	[illegible]	[illegible]	[illegible]

相馬大作 (140)
桃川燕雀演　鈴木淸畫

意外な打明話

武『ナニ、盛岡へ……ふむ、盛岡なれば拙者もくはしく存じて居るが……』

千『あの尾崎秀之助樣といふお方を賴つて、江戸からはる／＼參つた者でございます』

これを聞くと件の武士が大きに驚いた。

武『ナニ、尾崎秀之助殿を尋ねさつしやる……ふむ、兎も角斯樣な處では話が出來ないから、幸ひ此の先に宿屋がある、拙者が案內をして進ぜる』

千『有難うございます、何うぞ宜しくお願ひ申します』

件の武士が先に立つて、やがて木賃宿に毛の生えたやうな商人宿へやつて來た。

二階へ案內されて食事が濟むと

武『さて御婦人、拙者は今こそお話をするが、尾崎秀之助殿とは些か緣故のある者でござる』

千『おゝ、それでは貴君樣があの……』

武『拙者は仙臺の刀鍛冶齋三郎國定と申す者、此の鍋木村の高橋市郎右衞門方にて、計らず秀之助殿と懇意を結び、それも只の懇意ではない、秀之助殿の大望をも同ひたる間柄、謂はゞ義の兄弟も同樣して見ると其許は……』

千『はい、尾崎秀之助の妻千代と申します。これなるは伜の秀太郎實は江戸紀州家の家來、戶坂內記の娘でございますが、秀之助殿と緣を結んで夫婦になり、此の秀太郎を儲けまして格別の事もなく暮して居ります內、不意に秀之助殿が師匠のお住居から家出をしまして、それつきり行方が判りませなんだ處、この子が生れて半年程經ちました頃、ひよつこり師匠手塚先生のお宅へ尋ねて參りました、其後又た[illegible]をするといふので、妾は此子を連れてお目にかゝりに參りましたが、何うやら盜みならぬ大望を抱かれて、それが爲めに、苦心をして居ると承りました、併し私の父戶坂內記も又師匠の平山先生も、一切話をして吳れませぬから、私は詳しい事を存じません、その內に、此の秀太郎が父を戀慕ひまして、每日のやうに會はせて吳れとせがまれます。私にはそれが辛くて……』

齋『ふむ、成程……』

千『此子の顔を見るにつけ、秀之助殿には何處に何うして居られるか、私は兎も角せめての事に、此子を父に會はせて遣つたら、嘸此子が喜ぶであらうと存じまして、子の不憫さから、つい家出をする氣になり、江戸を出立して奧州へ來る途中、フト眼病を煩ひまして元より旅の事、路用も多分には持たず、醫藥の手當も不十分な爲め到頭盲目となつて仕舞ひました、幸ひ神通川とやらの渡し場で、お船頭衆の親切から、五兩餘りのお金を惠まれましたので、このお金を路用にして是から南部の盛岡を訪ねて行くのでございます』

涙ながらの物語りを聞いた齋三郎國定。

齋『アヽさうでしたか、子の可愛さから家出をなすつたとは、無分別なやうで大きに御尤も、然し御新造、南部盛岡へ訪ねて行らしつても、尾崎秀之助殿、南部に居りませんぞ』

千『え、あのそれでは、矢張り江戸に居りますか』

齋『イヤ江戸には恐らく居りますまい、貴女だから打明けてお話をするが、秀之助殿は大公儀と津輕家との兩方のお尋ね者……』

千『エヽッ……』

寄贈

各界專門家諸氏執筆
斯界唯一の指導機關
(見本進呈)

朝鮮語講義錄

◇月額六十錢◇三ケ月一圓七十五錢◇六ケ月三圓四十錢◇一年(全期)六圓五十錢
◇右合本 總クロース上・中下三冊一組美裝函入 特價六圓五十錢(送料五十錢)
◇特典 右一年分又は合本の前金申込には「朝鮮語試驗問題並に譯文集」(定價一圓送料十六錢)を一冊贈呈す

本講義錄は斯界唯一の指導機關にて內鮮學門家諸氏の執筆に係り會話、文法、對譯法を初め各必要科目を網羅し其の講述の平易にして懇切なること世上既に定評あり、年々施行さるる第二種試驗合格者は殆ど本講義錄講習者を以て占めつつあり、以て效果の顯著なるを知るべきである(全部印刷濟につき幾月分にても同時に發送することを得)

普通學校 朝鮮語讀本譯解

◇卷四出づ(送料共五十六錢)卷一(送料共三十四錢)卷二(送料共五十六錢)卷三(送料共五十六錢)

わかり易い朝鮮語會話

從來、內地人に取り比較的學習困難とされてをる朝鮮語をわかり易く初步一般的知識を習得せしむべく平易簡明に講述し昭和五年度總督府改定諺文綴字法に準據したものである定價一圓送料十六錢(內容見本進呈)

京城太平通一丁目 朝鮮通信社內
朝鮮語研究會
電話光化門一六〇六番 振替京城七六六番

資本金五百萬圓
一、當會社は確實を本旨とし御便利に業務御取扱可申候
一、當會社は損失を公平且つ迅速に支拂可申候
一、電話又は御一報次第社員參上可仕候

日本共立火災保險株式會社

本社 東京市京橋區銀座西六丁目三番地五
取締役會長 專務取締役 原錦吾
京城出張所 京城府本町三丁目三九番地(電話本局長一二五六六番)
出張所長 三鍋才次郎

鮮內代理店所在地 京城、仁川、水原、淸州、忠州、公州、大田、江景、鳥致院、全州、群山、裡里、光州、木浦、麗水、大邱、金泉、浦項、慶州、尙州、釜山、馬山、鎭海、晋州、統營、海州、沙里院、平壤、鎭南浦、新義州、春川、鐵原、咸興、元山、城津、淸津、會寧、雄基

銀粒仁丹

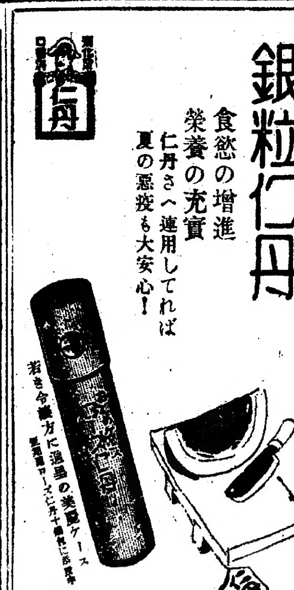

食慾の增進
榮養の充實
仁丹さへ連用してれば夏の惡疫も大安心!

朝鮮みやげにツルチュク賣ったへが大喜び

各種 客車、貨車、蒸氣機關車、ガソリン機關車 轉轍器、轍叉、轉車臺 其他鐵道、鑛山土木用諸機械一式
レール 特許チルド車輪

合資會社岩崎レール商會

營業所 東京市京橋區築地四丁目
月島工場 東京市京橋區月島東河岸通十丁目
川口工場 埼玉縣川口市榮町三丁目

ミツワ石鹸

最高級の標準品

良い意味での個性を持った
原料や工程其他 凡ゆる點に優れた純粋品です

最大の特長は
一、力のある細い泡沫立
一、好ましい優雅な芳香
一、刺戟の無い緩和な作用
一、溶解適度なる德用性

海水浴で日に焦けぬ

日に焦けてならぬ部分をサーワ白粉で濃化粧して海へお這入りなさいますと決して日に焦けません此場合サーワの固形か固煉の肌色が最も御便利です

本舖 東京兩國 丸見屋商店

大藏と軍部兩當局 膝つき合せ懇談
まづ海軍當局と會合に決す
財政と國防の調和

【東京電話】明年度陸海軍豫算はその金額の多額なること、計畫内容の重要性に關して眞に明年度豫算編成中の最大難關と目されてゐるが、これが豫算の査定に當るべき大藏當局でも早くよりこの點に着眼し今後各省との間の事務的折衝を開始するに當つては何よりも先づ國防豫算の見透しを立てることが肝要であるとの結論に到達し、これが第一段の工作として兩當局との隔意なき懇談會を催すことに決定、來る十四日大藏、海軍兩當局間の會合を皮切りとして更に大藏、陸軍兩當局の間にも會合を催し三者相携へて財政と國防の調和に邁進することになつた、即ち十四日には海相官邸に大藏省より津島次官、賀屋主計局長、石渡主税局長、青木理財局長、入江豫算課長等出席、大角海相を初め海軍首腦部將星を前にして

一、今日の我國財政が歳入歳出兩面より見て甚だしく窮状にあること
一、今日の財政においては公債發行は不可避的であるから將來數年に亘つて公債政策の破綻を來さしめざるやう極力公債増發の趨勢を抑止するの要あること
一、公債政策が行過るにおいては所謂惡性インフレの出現となり延いて國防計畫そのものまでも支障を來すに至ること
一、故に現下の全局より見て財政、國防、産業三者の調和を圖り以て外侮に備へると共に銃後の國民生活をして磐石の安きに置くこと

等を現在並に將來にわたり財政計畫の全般について説明を試みこれに對し海軍當局よりは國防上の見地より意見の交換をなす害であるが、所謂三五、六年の國際危局に跨る明年度豫算編成期に直面して財政、國防兩當局の膝つき合せての懇談は今後の國防豫算査定工作上頗る意義あるものと見られてゐる

蔣大使の歸任で 日支關係一轉せん
廣田外相との會見注目さる

【東京電話】目下歸國中の駐日支那大使蔣作賓氏は過般成都に蔣介石氏を訪問對日政策に關し重要進言を試みた結果蔣介石氏も日支關係の根本的調整を**決意**するに至つた模様である、依つて蔣大使は來る二十日頃東京に歸任し、廣田外相と會見して日支關係の打開策につき重要な折衝を遂げる豫定である、而して支那側としてもこの際根本的に日支關係を**調整**し將來の禍根を絶たんことを希望してゐる、また外務省の對支政策も從來の如き排日取締問題解決の消極的主義より積極的に支那の協力を求めんとする方針に一致して居るので蔣大使の齎す具體案如何に依つては所謂政治的經濟的日支提携を實現し得る譯であるが、支那側としても滿洲國の國家的發展の事實に鑑み不承認主義固執の不利なるを自覺し實質的解決を**希望**してゐるので廣田外相と蔣大使會見の結果は日支關係に一轉機を來すものと期待されて居る

多田少將赴任延期

【東京電話】九日午後十時半東京驛發赴任地天津に赴任の豫定であつた支那駐屯軍司令官多田駿少將は微恙なほ癒えず兩三日出發を延期することとなつた

商震氏 遺憾の意を表す

【天津八日發聯合】津沽警備司令商震氏は七日夜天津到着八日午前支那駐屯軍司令部に梅津中將を訪問して灤州事件につき正式に遺憾の意を表明した、同時に北村補助憲兵の負傷につき見舞を述べ更に酒井參謀長と會見事件の善後措置につき協議を遂げた

【天津八日發聯合】梅津中將及び酒井參謀長と會見後商震氏は左の如く語つた

劉佐周氏が殺害され更に日本憲兵が重傷を負ふたとは眞に遺憾に堪へない、予は河北省政府主席としての責任上軍司令官を訪問、陳謝の意を表した次第である、しかし該問題は頗る重大で省政府は五萬元の懸賞をつけ犯人逮捕に當らしめてゐる、劉佐周氏の後任には李海天氏を代理に任命、今後絶對かくの如き不祥事件の勃發なきことを期してゐる

新疆獨立進展に 南京政府狼狽す

【上海八日發聯合】ソ聯の新疆省獨立工作はその後着々と進展するに至つたので南京政府は大いに狼狽し在モスコー支那大使館を通じてソ聯政府に抗議するとともに同大使館附武官鄧文儀氏以下三名に實情調査を命じ一行はすでに七月上旬モスコーを出發新疆地方に向つた、南京政府當局としては新疆省が支那の羈絆から離脱して第二の外蒙たらんとすることを極度に警戒するとともに前記鄧氏らの調査報告を待つてソ聯との間に具體的交渉が開始されるものと見られる

ダ自由市と波蘭の紛爭解決

【ワルソー七日電通】ポーランド政府が去る七月十八日からダンチヒ自由市の産出又は同市を通過の物品數種に對し特殊關税を賦課する旨發表せるため、ダンチヒ自由市とポーランド兩國間の空氣は非常に惡化し八日双方共國境守備兵を増員し成行が注目されてゐたが七日ワルソーにおいて兩國代表が交渉を行つた結果双方共左の如き讓歩を行ひ、兩國紛爭の解決を行つた、右は最も兩國に重大關係を有するドイツ政府が斡旋の勞を執つたものゝ如くであるが、その解決條件左の如し

一、ポーランド側は今回の紛爭原因となつた七月十八日の特別關税令を取消すこと
一、ワルソー側はポーランドに對する軍事行動を停止し自由貿易制度を設け國境の無條件通過を認めること

ポリテス希臘公使 仲裁委員を受諾す

【パリ七日發聯合】パリ駐劄ギリシヤ公使ポリテス氏は非公式に伊エ紛爭仲裁第五委員に就任を受諾した、和協委員會は聯盟の決議に基き近日中にその事業を繼續するはずであるが期日並に場所は未だ定つてゐない

氣まぐれ伊紙
我外務の武器輸出否定に 大國民だとほめる

【ローマ七日發聯合】日本外務省がエチオピア政府に對し武器彈藥輸出の契約をなしたことなしと言明したことは伊、エ紛爭を繞る日、伊兩國關係の誤解を一掃したものとしてイタリー官邊では好感を以て受け入れてゐる、ローマ各紙は七日の紙上において右日本政府の聲明を一齊に掲げ日本は伊、エ紛爭に對してもイタリー政府の立場を同情をもつて諒察した大國民だと稱揚してゐる

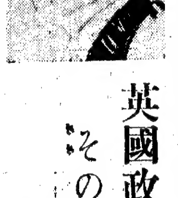

英國政府はこの際その意向を宣明せよ
セシル卿……制裁規定發動要望

【ロンドン七日發聯合】伊エ兩國紛爭の重大化に伴ひ聯盟擁護論者は頻りに制裁規定の發動を要望政府の決意を促してゐるが、聯盟擁護派の一人セシル卿は七日特に政府に書簡を寄せ次の如く述べてゐる

政府要路の大官はイギリス政府が聯盟規約實施のため共同動作に出る用意ある旨を聲明してゐるが、果して各國政府は右聲明の重要性を認識してゐるかどうか、大陸諸國は最初から聲明を單なる恫喝と見做す傾きである、イギリス政府としてはこの際その意向を宣明せねばならぬ、國際關係にこれ程危險はあるまい

須磨總領事 嚴重警告
唐外交次長訪問す

【南京八日發聯合】須磨南京總領事は七日上海において有吉大使と會見灤州事件につき打合せを遂げたのち同日夕刻南京に歸來した、右打合せに基づき須磨總領事は八日午前十時外交部に次長唐有壬氏を訪問して嚴重警告を發した、右警告に對し唐有壬次長は外交部の事情を縷述し北支那事件の續發を防むことは外交部當局の致命的打撃であるから迅速かつ局地的に善處したき旨を述べ諒解を求めた、なほ北支那の治安維持についても有效適切な處置を講ずる旨確約した

選擧近づけば (上)政友會は今秋の地方選擧並に來るべき總選擧に臨む新政策決定のため六日より三線亭に政調役員及び黨幹部の聯合會を開いた (下)民政黨町田總裁は六日午前十時堀の内帝蓄吹込所にて最も適切な選擧演説をレコードに吹き込んだ

執拗な舊東北軍
全滿にスパイを放ち 反日滿の策動
于學忠の手先に踊つた孔武揚 ちかく嚴重に處分

【奉天八日發聯合】執拗なる舊東北軍閥の巨頭は未だ滿洲國攪亂の裏面工作を行ひ莫大なる費用を投じ多數の密偵密使を放ち組織ある情報探集網を全滿に張り**反日滿**の策動を續けてゐる模様なので奉天省國境地憲兵分隊ではこれが對策に全力を傾注してゐたが、最近に至り于學忠が昨年奉天に派遣した孔武揚(三〇)を奉天において檢擧し、極秘裡に取調べ中のところ罪状明白となつたので嚴重處分の意見書を附し近日中に滿洲國法院に送致されることになつた

孔武揚は于學忠より滿洲國軍直に政治調査隊長を命ぜられ廿四名の便衣隊を指導し昨年四月滿入以來奉天、吉林、安東、ハルビン、錦州その他滿洲國内要地に于學忠より**密偵と**して派された連絡を取り日滿要人暗殺、滿洲國攪亂の陰謀を續らし數十回に亘り暗號電報を以て關内と連絡してゐたものである

孔武揚は元講武堂出身の**舊東北**軍歩兵大尉にして彼の部下二十名とも悉く舊東北軍の將校で奉天憲兵隊において徹底的檢擧に努力してゐる

松平大使林陸相訪問

【東京電話】駐英大使松平恒雄氏は八日午後三時半官邸に林陸相を訪問、歸朝の挨拶を述べた後最近の英國事情につき種々説明懇談三十分にして辭去した

石油業法につき 大藏は愼重
懸案は補助金問題

【東京電話】高橋藏相は目下問題となつてゐる石油業法に關し八日津島次官を藥山に招致し問題の重要性に鑑み商工省に對し外務、拓務、陸海軍三省との聯合會議を開催するやう勸奬することになつたが、商工省では貯油義務に對する國庫よりの利子補給、貯油タンク助成費其他ガソリン關税を引上げその收入を以て國庫の損失を補塡しそれと共に相當額の値上げをなす意向なるに對し大藏當局では

一、商工省案に依れば經費五、六百萬圓を要するので財政上難色あり外國會社に補助金を交付した前例なく
一、ガソリン關税引上げによつて石油會社の貯油義務履行に要する經費を消費者に轉嫁することになる危險がありまた他の原油機械油等に課税せねばならぬことも事實上考慮を要する
一、國庫財源捻出のためには關税引上げに依るかまたガソリン消費税に依るか今後充分研究を要する

として商工省の原案に對しては相當研究を重ねねばならぬと愼重なる態度を持して居る

在外公館に 專門の電信官
機密の漏洩を防ぐため
まづ滿洲國と支那に配屬

【東京電話】國際情勢の複雜化と日本の外交的地位の向上に伴ひ外務省と在外公館間の電信事務は最近益々繁劇を加へつゝあり一方現在の如き幼稚な制度では容易に漏洩され外交上の機密漏洩の懼ありといふ譯で外務省では愈よ在外公館に夫々專門家の電信官を配屬することに決定、八日左の如く發令した、今回は差し當り滿洲國と支那の兩大使館に配置することゝなつてゐるが、漸次範圍を擴大しゆくくは主要な各公館には全部電信官を置き電信事務の完璧を期する方針である

外務省電信官 大鷹 英達
任大使館電信官(六等) 滿洲國在勤を命ず

外務書記生 野村 忠義
任大使館電信官(七等) 中華民國在勤を命ず

米生産費問題
調査方法等は再吟味必要
内地側の方法に缺陷暴露す

外地米生産費決定については調査會の回數を重ねるだけで更に進展の模様なく到底八月中の決定は覺束なく、この際還元して農林、拓務兩省と外地總督府の事務當局間に協議をやり直すの餘儀なきに立至り八日第一回の協議會を行つた

右の如く生産費問題で紛糾を見てゐるのは、外地米殊に朝鮮米の生産費について朝鮮總督府側は二十七圓以上を主張するに對し農林省は十七、八圓、高くとも二十圓を超ゆるべからずとして双方の主張に格段の開きがあり、なほ内地側は非公式ながら農林省の内地米生産費調査樣式で朝鮮米を調査したところ**案外**に高く總督府の主張よりもむしろ高い結果を見たので農林省は今更ながら調査方法の不完全に狼狽し、しかも依然廿圓以下を固守してゐるといふ不合理なる狀態にあり、かくては徒らに論議を重ねるのみにて遂に一致點を見出すことは**至難**である、調査項目調査方法等に根本から再吟味を加へる必要に迫られてゐる

産業組合の政治的勢力
代議士丈でも四十九名

【東京電話】今秋の府縣會議員選擧を契機とする産業組合の政治的進出に對してはどの程度まで政治的勢力を擴大するか國民注視されてゐるが、これに對抗する商工聯盟では全國産業組合役員十二萬四千八百人名中衆議院議員、府縣會議員、町村會議員たるものゝ數を調査したところ衆議院議員四十九名、府縣會議員五百二十九名、町村會議員二萬六千三百五名を算し資本金五十萬圓以上の會社銀行の重役たるものは一千七百三十四名の多數に上り今後産業組合が積極的に政治的進出を試みるにおいては侮るべき勢力をなすものとして警戒して居る

三菱重工業が 橫濱船渠買收

【東京電話】三菱重工業(資本金五千五百萬圓全額拂込)では過般來橫濱船渠會社(資本金五百五十萬圓全額拂込)を合併すべく交渉中のところ愈よ兩者の意見纏まり八日假調印を了した

池田警務局長語る

師團對抗演習地の下檢分のため全北方面に出張中であつた池田警務局長は八日午後三時廿分歸城したが語る

初めての演習地だけれども官民一致して好成績に準備が進んでゐる、まだ後二ヶ月あるからこの間に萬全を期してゆきたい

夕刊後の市況

◇大阪短期引跡
大新 八三圓四 不變
鐘新 一一三圓八 二安
日産 七〇圓丁 不變
新東 一三七圓五 四安

實物後場 ▲鮮滿開拓三三圓二▲川崎造船三三圓丁▲同優先三五圓四▲滿洲電信電話一七圓一▲滿洲工廠一九圓四▲北鮮製紙一三圓四▲朝日釀造二四圓二▲エタバイ新六圓二▲日滿亞麻一五圓丁▲東亞殖産二圓丁(出來高二六〇)

◇…横濱生絲
當 六七六　先 六四七

◇…各地期米
金澤 三六、四〇　熊本 三九、九〇
大阪最終氣配 一安

人

◇高橋多賀二大佐(羅南第七十六聯隊長)八日午後三時廿分入城赴任
◇竹本津大夫氏(文樂座)挨拶のため來社
◇吉田文五郎氏(文樂座)同上
◇福井福三郎氏 同上
◇鶴澤綱造氏(文樂座)同上
◇大和田縣氏(東洋棉花株式會社重役)挨拶のため來社

宇垣總督京城へ

【釜山電話】釜山に避暑中であつた宇垣總督は局長會議に出席の爲め釜山迄出迎へた矢野秘書官を帶同八日午後八時釜山發列車にて京城に向つた

東西南北

ルヴァンといふ四つになるフランスの坊やは▲兩親と共にフィニステール沖合にあるカーレ島海岸で海水浴をしてゐる間に偶々流れて來た一本の壜を拾つた▲壜の中には、ロッテルダムとニューヨーク間を通ふ蘭オランダ・アメリカ汽船會社の献立表があつて▲その裏にこの壜を拾つた方は、ニューヨーク、ブルックリン、ツルトン街一六一六番地ゆエディ・ヘルマン宛御送附下されば金二百弗の御禮を差し上げますとオランダ語で認められてあり▲日附は一九三五年一月二十一日となつてゐた▲喜んだのは當の坊やよりも兩親たちで、避暑地先での思はぬ金儲けと、早速その壜を上記の通りの宛名で郵送し▲目下その大金の來るのを鶴首して待つてゐると

25年！
何を得たか？
躍進朝鮮文化展覽會

…とき… 九月廿一日から十月五日まで
…ところ… 商工獎勵館(京城南大門通)

禿山に白衣——これが朝鮮の昔の姿であり、象徴であつた。それが今は如何？ 緑の山々、色とりどりの服裝、過ぐる二十五年間に朝鮮の面目は全く一變した。通りすがりに見るだけでもこれだけの變化がある。この著しき變化は眼に見える山や服裝の上ばかりではない。精神文化においても、物質文化においても、世界史上に類のない躍進を遂げてゐる、その躍進！ それが過去二十五年の朝鮮の成長の跡である

顧らば、その二十五年間の躍進ぶりはどうか、教育、産業、工業、商業、交通、通商、鑛道、警察、その他社會一般の事象ことごとく驚異的躍進と變化を遂げてゐる。われらの過去二十五年間の努力の如何に大なるものであつたかを思はねばならぬ、また知らねばならぬ

本社は、こゝに、この盛んなる二十五年間の躍進ぶりを祝福するため、朝鮮文化の各方面に亘りて、その躍進の跡を精査し、これを興味深き統計と、模型と、解説とを主體として、最も解り易き形體に取まとめ二十五年前と今日の朝鮮とを對比し、これに諸種の生産品や參考品を配して、何人も一瞥してわれらの努力の如何なるものであるかを明解し得るやう、躍進朝鮮文化展覽會を催すこととした

宇垣總督は言つた「世界前途の光明は帝國より輝き、帝國前途の光明は朝鮮より閃めく」と。その閃めき初めた光明を仰ぎ見るわれらの歡喜、われらの誇り、その姿相を眼前に展開するもの、即ちこれ躍進朝鮮文化展覽會である

主催 京城日報社 毎日申報社

誌上隈なく溢るる涼味！夏の家庭に是非一冊を◆定價五十錢◆
オール讀物 九月號
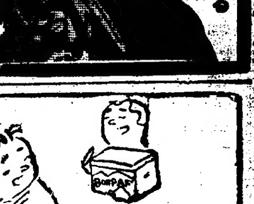
大懸賞 誰でも出來る
殺害犯人は誰か？
二重心臓 夢野久作
惨虐の殺人鬼現る!!果して誰の仕業？一讀って御應募あれ!!
―本號内容の一部―
◆隅田川心中……邦枝完二
◆牡の愛慾……北村小松
◆我海軍の恩人 小栗上野介……總理大臣 岡田啓介
◆明治一代女……川口松太郎
◆太田道灌……菊池寛
◆昔懐しの忍術名人珍座談會 戸澤山城守・百々地三太夫・猿飛佐助・霧隱才藏 出席
◆日本全國に呼びかける美人コンクール 懸賞美人第三回募集
東京市麴町區内幸町 文藝春秋社

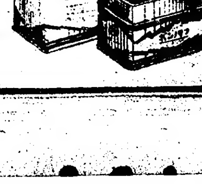
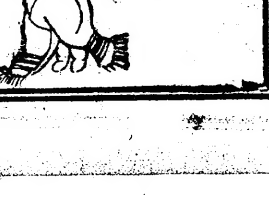
ボンパフ
あせも たゞれ 一般ひふ病
全國著名藥店にあり
包裝 二〇瓦 五〇瓦 一〇〇瓦 二五〇瓦 五〇〇瓦
神戸 船井

社説
躍進朝鮮文化展覧會

施政二十五年を慶祝するため、本社は近く『躍進朝鮮文化展覧會』を開催することゝした。過去二十五年間に於ける、朝鮮の精神的並に物質的文化の躍進の跡を、最も解り易き形態に取まとめて、一堂の中に列ね、以て二十五年間の努力の如何なるものであり、その成果の如何なるものであるかを反省するに資せんとするものである。

實際過去二十五年間に於ける朝鮮文化の躍進振りは驚異的であり、世界史上にその比類を見ざるところである。これ固よりわれら半島二千萬同胞の歓喜であり、誇りであるが、しかし、われらは徒らに之を喝采し之を謳歌するだけであつてはならぬ。二十五年といへば男はこれからである。朝鮮もやう／＼芽生へたばかり、本格的活動と躍進とはこれから始まるのである。句あり、『二十五は男ざかりや更衣』と。

×

われら半島二千萬同胞は、この輝やかしき第二期活動、人生でいへば第一期の活動に入るに方りて、切に準備期間としての過去廿五年を反省するの要がある。遺憾ながら李朝五百年の政治は文字通りの秕政であつた。その政治は人民を萎縮せしめ、心身を疲勞せしめ、大地を荒廢せしめ、山嶽を裸にし、人畜共に衰頽に歸し、これがために爲政の府自らも慘澹たる生活をなさねばならなかつた。人民に生氣なくして爲政者流に何の生氣あらむ。爲政當局に私心横溢して人民に何の生色あらむ。産業は興らず、文藝は榮えず、武道は振はず、道義は壊す。李朝五百年の權勢はよくなすところであらむや。過去二十五年の政治は人を統治するにあらずして、實に全半島の禽獸草木、瓦石土礫までも統治するの政治であつたことを思はねばならぬ。

×

これ正に大難局であつた。然るに半島二千萬同胞の勤勞努力は、山河を整理し、草木を培ひ、よく今日の生氣を發揚した。これ二千萬同胞の素質を物語るものである。よくこれを導けば更生より興隆へ邁進す。過去における衰頽の状貌を想見して『斯民處を得ず』の感切なるものがある。われらは強くこのことを省みるの要がある。李朝時代にかて萎縮潜在して居た半島同胞の感激性とか、犠牲壮烈、勤勞好愛とか、節約貯蓄とかいふ美徳特性が、最近に至りて着々として發揮せられつゝあるは、半島生成以來隠れて現れなかつた金銀輕金屬その他の地下資源が、今日に至りて續々と現れ來りたると共に、半島將來の興隆發展を象徴するものでなくて何であらう。躍進朝鮮文化展覧會は、實にこの興隆發展の象徴を眼前に眺めて、われらの奮起心を一層旺盛ならしめむとの企てに外ならぬ。

高山植物の植方
本邦産の主要な種類
理學博士　牧野富太郎

高山植物 は秋冬春の間は勿論雪に埋められてゐるが、眞夏になれば花咲き、實がなる。高山植物は大抵宿根生即ち多年生の植物である。それ故雪が消えるとすぐに萌え出で、種類によつては雪と隣つても、すぐ花が咲いてゐるものもある

高山植物 を持つてきて植ゑるには、山上でその根を傷めぬやうに掘り取り土をすつかり振り落し水苔のやうなもので包んで乾燥を防ぎ枯らさぬやうにして持つて歸つて、そして植木鉢へ土を入れずに底の方へ粗らき砂と上の方へ細かき砂を入れ、それに栽ゑるとよろしい。栽ゑたら乾かぬやうに時々適度に水をやり、初めはあまり日の當らぬ場所へ置けば段々と活着するものである。純粹なる高山植物を擧ぐれば次の如くである

ちやうのすけさう

長之助草と書く。陸中の農夫の名で、明治維新前後に當時北海道の函館にゐた露國の植物學者マキシモヰツチ氏に雇はれ、同氏の命で植物の採集に諸國を巡つたが、その時越中の立山で初めてこの植物を採つた。それがこの植物を日本で發見した初めである。私が記念のためにそれを長之助草と名づけたのである。今では初めて見付けた立山では誠に少いが、信州の八ヶ岳などにはかなり澤山にある。その莖は木質で地面に横たはり、なら類の葉を思ひ出させるやうな葉、それは葉の縁に並んだ粗鋸齒があり、又葉の裏が表の緑色なのに反して白色を呈してゐる葉一面に地面に布き、その葉の間から瀟洒な花梗を抽いて車の様に開いた八ツの花瓣のある白い花を一ぱいに開いて頗る奇麗である。この植物は北半球の北方の山地には廣く生じてゐて、學名をドリアス、オクトペタラといふが、この種名のオクトペタラは八ツの花瓣といふ意味である

つがざくら

つがざくらは小さき灌木で、一とかたまりにかたまつて生えてゐて、夏も冬も葉が枯れない。その葉の大きさと形と、又枝に着き工合が丁度つがのやうなのと、花は小さいが淡紅色を帯びてゐるのでつがざくらと呼んだもので日本の特産である

同屬の外のものは、皆花が壷咲であるがこれは鐘咲である。面白いのはその葉であるはその兩側がずつと裏の方へ巻いてこの葉の裏面を包み込んでゐる。これはその裏面に氣孔があるので、これをあけはなしにしておくと、葉の中の水分が遠慮なくこの氣孔から出て早く葉が乾く憂があるので、そのため兩縁が裏へ巻いてきて、それを包み込み無益な水分の蒸發をさせぬやう保護してゐる。同じ状態なものは、これも高山植物の一つのがんからんでも見られる

みやまをだまき

花が美しいばかりでなく、容が常のをだまきと同様また頗る面白い。その開いた五片の花瓣のやうなものは、實は萼であるに拘らず麗しい色を呈してゐる。その次にあるものが花瓣で、その一方が萼の間から後ろへ突き出て鉤のやうになつてゐる。この部を學問上で驚かしてゐる

うさぎぎく

これは一にきんじるまと稱するきく科に屬する草で、高さは數寸乃至一尺位になる。西洋にあるにかと稱する藥用植物があるが、これと同屬である。葉は對生し、花は莖頂に一頭花をつける。この頭花は實は澤山な花から出來た一つの花の總で、その下にある緑色の鱗片は所謂總苞である

この總苞は元來多數の葉が變じて出來たもので、上の花を保護する役目をもつてゐる。花の外の方即ちそのぐるりに一列の車のやうに並んだ舌状花があつて、その舌状瓣は黄色を呈してゐる。その中心に澤山な小さき花が密集してゐて各々の花には花冠も雄蘂もある他のきく類の花と同じやうに昆蟲に媒助せらるゝ。きんぐるまは黄色の舌状瓣が車のやうに並んでゐるから云ふので、うさぎぎくは多分兎のゐる様な高原に生えてゐるからではあるまいか

たうやくりんだう

りんだうと同屬である。その屬中の他の品は大抵その花が紫だのに、このたうやくりんだうは、その花が淡黄緑色であるのでめづらしく見える。日を受けて開き、日がかげると閉づることりんだうと同様である

花形もりんだうとよく似て筒をなし、端が五つに裂け、その裂けた間に又小さき裂片が存する。花中に五雄芯があるが、この花も雄芯が雌芯に先だつて熟するいはゆる雄芯熟花である。たうやくといふわけは、その細長い葉がたうやく（一名せんぶり）といふ草に似てゐるからであらう

ひめしやじん

つりがねにんじんと同屬であるが、その葉は輪生でなく、互生して居り、その花はそれより大きく、やはり鐘形をして下垂し、紫色で誠に美しい、花中に五雄芯と一花柱とがあるが、これもその雄芯が雌芯より先きに熟する、子房は所謂下位子房で、そのいたゞきに五萼片がある。根は肥えて中に養分を貯へ安全に生活する用をしてゐる

伊國軍の猛演習

伊エ間に漲る險悪な風雲に備へて伊太利アフリカ領エリトリアに駐在する植民地軍の猛練習

青箋　思つたらスツパリ

天岸京畿道衛生課長、どう觀念したものか、ふさ／＼した黒髪をグリ／＼グリッと刈り落して青坊主、何が何だか原因は一向判らんのだが、この人これと思つたらスパリとやつつけて了ふ一本調子のいい男だ、嘗てこんな話がある、本府の西龜衛生課長に三子を布いてパチリ／＼烏鷺合戰、大勢天岸氏の勝、しかし十手ほどある大攻め合が殘つてゐた、西龜老手をよんで見ると、敵が切れるところをつながずに攻めれば敵の勝、天岸氏はつかると見てとつた西龜老、例の調子で「君は固いもんぢやからかなはん」と飛ばした、で天岸居士ガッチリついで大敗して口惜がり「これで碁はやめたッ」と宣言して以來、石をもたぬ御仁である（烏鷺は天岸課長）

滿洲國鑛業法【四】

第五章　土地の使用及收用

第五十八條　本章に於て補償金と稱するは對價、使用料其の他土地所有及利害關係人の通常受くべき損失に對する補償金を謂ふ

第五十九條　鑛業を出願せんとする者、鑛業出願人、鑛業權者又は租鑛權者鑛業の出願又は鑛業を爲すに付測量又は調査の爲他人の土地に立入る必要あるときは鑛業監督署長の認定を受くべし

前項の認定を受けたる者は豫め土地占有者に通知し他人の土地に立入ることを得

第六十條　前條第一項の認定を受けたる者測量又は調査の爲障碍物を除却する必要あるときは鑛業監督署長の認定を受くべし

前項の認定を受けたる者は豫め所有者及占有者に通知し障碍物を除却することを得

第六十一條　鑛業上急迫の危險を防ぐ爲必要あるときは鑛業權者又は租鑛權者は他人の土地に立入り又は之を使用することを得

前項の規定に依り鑛業權者又は租鑛權者は他人の土地に立入り又は之を使用したるときは直に其の旨を土地占有者に通知し且鑛業監督署長に屆出づへし

第六十二條　鑛業を出願せんとする者、鑛業出願人、鑛業權者又は租鑛權者は前三條の規定に依り他人の土地に立入り若は之を使用し又は障碍物を除却したるに因り所有者及利害關係人の受けたる損失に對しては補償金を支拂ふべし

第六十三條　鑛業權者又は租鑛權者左に掲ぐる目的の爲他人の土地を使用する必要あるときは鑛業監督署長の認定を受くべし

一、鑛坑、坑井又は坑口の開鑿

二、鑛物、土石、選鑛滓、用材、燃料、鑛滓、灰燼等の置場の設置

三、選鑛場又は製錬場の建設

四、鐵道、軌道、道路、運河、溝渠、管樋、池井、索道、電線等の建設

五、其の他鑛業上必要なる工事又は工作物の建設

鑛業監督署長前項の認定を爲したるときは其の旨を土地所有者及利害關係人に通知すべし

前項の規定による通知ありたる後鑛業權者又は租鑛權者は其の土地に關する權利の取得に付土地所有者及利害關係人と協議すべし

第六十三條　土地を使用すること三年以上に亘り又は土地を使用するに因りて其の土地を變更するものと認めらるゝときは土地所有者は鑛業權者又は租鑛權者に對し其の土地を收用すべきことを請求することを得

第六十四條　土地の一部を收用するに因りて殘地を從來用ひたる目的に供すること能はざるときは土地所有者は鑛業權者又は租鑛權者に對し全部の土地を收用すべきことを請求することを得

第六十五條　鑛業權者又は租鑛權者は他人の土地を使用又は收用するに因りて土地所有者及利害關係人の受けたる損失に對しては補償金を支拂ふべし土地の一部を使用又は收用するに因りて殘地の價額を減じ其の他殘地に關し損失を生ずべきときは其の損失に付亦同じ

第六十七條　鑛業權者又は租鑛權者他人の土地を使用又は收用するに因りて通路、溝渠、牆柵其の他の工作物の新築又は改築又は修繕を爲すの必要を生ずるときは補償金を支拂ふべし

第六十八條　土地所有者及利害關係人第六十三條第二項の規定に依る通知を受けたる後土地の形質を變更し又は建物其の他の工作物の新築、改築、増築又は大修繕を爲し又は物件を附加增置したるときは之に對し補償金を請求することを得ず

第六十九條　第六十二條第二項の規定に依る通知ありたる後鑛業權者又は租鑛權者其の事業を廢止若は變更したる爲土地の使用を要せざるに至りたるに因りて土地所有者及利害關係人の受けたる損失に對しては補償金を支拂ふべし

第七十條　土地所有者及利害關係人は鑛業權者又は租鑛權者をして補償金に付相當の擔保を供せしむることを得

第七十一條　土地の使用若は收用に付協議調ひ又は裁決確定したるときは補償金又は擔保に付裁決又は判決確定せざるときも鑛業權者又は租鑛權者は裁決に依る補償金を供託し又は擔保を供して土地を使用又は收用することを得

第七十二條　鑛業權者又は租鑛權者補償金の支拂若は供託を爲さず又は擔保を供せざるときは土地所有者及利害關係人は其の土地の使用又は收用を拒むことを得

第七十三條　土地を收用する場合に於ては收用の時期に於て鑛業權者又は租鑛權者は其の土地の權利を取得し其の他の權利は消滅す土地を使用する場合に於ては使用の時期に於て鑛業權者又は租鑛權者之を取得し其の他の權利は使用の期間其の行使を停止せらる但し使用を妨げざるものは此の限に非ず

第七十四條　土地の使用を終りたるときは鑛業權者又は租鑛權者は遲滯なく土地を原狀に復し又は原狀に復せざるに因りて生ずる損失に對し補償金を支拂ひ之を返還すべし

第七十五條　抵當權は其の目的物の使用又は收用に因りて支拂はるべき補償金に對しても之を行ふことを得此の場合に於ては債權者は補償金の支拂ある前に其の差押を爲すべし

第七十六條　本章の規定は水の使用に付之を準用す

宵月の光（季節の歌）
渡邊順三抄

子がい寢ねてこあたき蚊帳の涼しきにわれはもの書き燈は本讀む　小笠原文夫

朝顔のうす紫の花よりも果敢なし夏の夜の稻妻　小川水明

ら盆の宵の草地に子供らのあそぶ花火は高くあがらず　加藤增夫

富士は夏霞んで海は波が光る、山百合の中に立つて麗しい心をひろげる　金子薫園

白い渚の砂の上に咲く紅い石花菜かはく舞の子のかたへにはむきむきに白き蚫の殼はな　同

瓔珞しき一夜は明けて朝涼し名古屋と思ふ驛を呼ぶ聲　木俣修

むし暑く永きひと日の暮れんとし凪れて動かず風はらむ雲　梅田敏郎

灼熱く炎暑に我のおとろへて無かりしものを目に見たりけん　蓬田笠穗

宵月の光ほのかなりすさまじくくらづつき流る夜の川浪　佐々木信綱

結婚を五十まで

最近ブルガリアの首都ソフイアで開かれた全ブルガリア牧師大會は一種の結婚統制法案起草を可決、これを議會で通過せしむるため努力すべき事を決議した。法案といふのは『男子五十五歳以上、女子五十歳以上は特別の許可なくしては結婚を禁止する』といふ頗る變つたもの。既に老年期に入つた男女は今更結婚でもないといふのだらう

千百弗のオムレツ

シンシナチからバルチモアへ向ふトラックが無慮五萬三千個の卵を積載して進行中突如火災を起し、卵は全部焼けた、卵五萬三千個、優に千百弗の一大オムレツが出來たわけである

改造社版　名著特價大提供　改造文庫

特價期間　自八月五日　至八月廿五日

◇本期間は特價の後は斷然全部定價に復す
◇特價は全鮮各書店に於て取扱ふ
◇品切の恐れあり今すぐ書店へ
◇現品は全鮮名著店にて即賣

五割引―三割引

破天荒の大特賣

民衆的一大文庫として千古に輝く改造文庫は御覧の通り古今東西の稀覯・典籍を收集せる鬱極的最廉價版です。これがこの驚くべき空前の特價で買へるのですから御購めはこの機會です。こんな好機は二度とありません。

特價目録各書店にて進呈

部數に限あり品切續出の一見込お購めは一刻もお早く

全鮮讀者大奉仕

東京市芝區　改造社

書店遠隔の方は日韓書房宛に送料（一冊毎に廿錢は十錢、卅錢は十八錢、四十錢は二十錢、五十錢は廿二錢、六十錢は二十四錢、七十錢は廿六錢）を添へ御註文下さい。京城本町大阪屋號書店

定價	特價
十錢	五錢
二十錢	十五錢
三十錢	二十錢
四十錢	三十錢
五十錢	三十五錢
六十錢	四十錢
七十錢	五十錢
八十錢	五十五錢

第一部

書名	著者	特價
カントの平和論	朝永三十郎著	・一五
近代資本主義發達史論(上)	ホブソン著 佐谷阪本松澤共譯	・三〇
近代資本主義發達史論(下)	ホブソン著 佐谷阪本松澤共譯	・二五
カウツキー夫妻への手紙	ローザ・ルクセンブルグ著 野正一譯	・三〇
レーニンの唯物辯證法	デボーリン著 佐多忠隆譯	・一五
天才論	ロンブロゾオ著 辻潤譯	・二五
佛蘭西革命史(上)	クロポトキン著 淡徳三郎譯	・二五
無政府主義と社會主義	プレハーノフ著 百瀬二郎譯	・一五
財産進化論	ラフアルグ著 荒畑寒村譯	・一五
帝國主義論	ブハーリン著 [illegible]譯	・二五
勞働價値説の擁護	ヒルフアデイング著 [illegible]譯	・一五
帝國主義發達史論	プレブス著 内田佐久郎譯	・二〇
プレブス經濟學	プレブス、ラーグ著 田所輝明譯	・二〇
心理學概論	プレブス、ラーグ著 小宮義孝譯	・二〇
社會意識學概論	ボグダーノフ著 林房雄譯	・三〇
經濟科學概論	ボグダーノフ著 林房雄、木村毅一譯	・二五
英國勞働運動小史	プレブス著 [illegible]譯	・二〇
我等の對立	プレハーノフ著 竹尾弌譯	・一五
マルキシズム方法論	ドラ著 [illegible]譯	・三〇
倫理と唯物史觀	カール・カウツキー著 堺利彦譯	・一五
原始財産	エミール・ド・ラヴレー著 長野兼一郎譯	・四〇
唯物論と經驗批判論(下)	レーニン著 [illegible]譯	・三〇
ドイツ古典哲學の進歩性	ハイネ著 [illegible]譯	・三〇
社會主義への道	ブハーリン著 [illegible]譯	・一五
社會ファシズム論	[illegible]著 [illegible]譯	・二〇
阿片溺愛者の告白	デ・クインシー著 辻潤譯	・一五
建築と繪畫	ラスキン著 内田佐久郎譯	・二五
藝術とは何ぞや	トルストイ著 木村毅譯	・三〇
プロレタリア文學論	ペ・コーガン著 昇曙夢譯	・二〇
近代の戀愛觀	廚川白村著	・二〇
象牙の塔を出て 苦悶の象徴	廚川白村著	・三〇
十字街頭を往く	廚川白村著	・二〇
近代文學十講	廚川白村著	・二五
英詩選釋	廚川白村著	・三〇
第一インタナショナル史(一)	ステクロフ著 内垣謙三譯	・四〇
第一インタナショナル史(二)	ステクロフ著 内垣謙三譯	・三〇
經濟學史の基礎概念	住谷悦治著	・二五
ソヴイエトロシアの農業政策	ミリウチン著 [illegible]譯	・二五
レーニン主義の基礎	スターリン著 [illegible]譯	・二〇
エルフルト綱領解説	カール・カウツキー著 三輪壽壯譯	・二〇
幸德秋水集	幸德秋水著	・一五
中江兆民集	中江兆民著	・一五
財産起源論	レヴィンスキー著 [illegible]譯	・二五
三民主義	孫文著 [illegible]譯	・二〇
唯一者とその所有	マックス・スティルネル著 辻潤譯	・四〇
世事見聞録	武陽隱士著 本庄榮治郎校訂	・三〇
近世封建社會の研究	本庄榮治郎著	・五

第二部

書名	著者	特價
マルクス經濟學大綱	ボルヘルト著 田中九一譯	・二五
キリスト教の本質	フオイエルバッハ著 [illegible]譯	・二五
日本美術の知識(上巻)	中村亮平著	・二五
泰西美術の知識	中村亮平著	・四〇
民族移動史	ヘッツ著 小山榮三譯	・一五
東洋美術の知識(上巻)	中村亮平著	・四〇
東洋美術の知識(下巻)	中村亮平著	・二五
婚姻と離婚	ウエスターマルク著 青山道夫譯	・二〇
何をなすべきか	レーニン著 山内房吉譯	・三〇
人生論	トルストイ著 [illegible]譯	・三〇
新古今和歌集	吉澤義則校註	・二五
平家物語(上巻)	吉澤義則校訂	・三〇
平家物語(下巻)	吉澤義則校訂	・二五
雨月物語	山口剛校訂	・一五
俳諧七部集	萩原蘿月校訂	・二〇
蕪村七部集	潁原退藏校訂	・二〇
伊勢物語	久松潜一校訂	・一五
神皇正統記	宮地直一校註	・二〇
奥の細道・芭蕉翁文集	萩原蘿月校訂	・二〇
曾根崎心中・心中天の網島・女殺油地獄	黒木勘藏校註	・三〇
大鏡	吉澤義則校註	・三五
徒然草	吉澤義則校註	・二〇
北村透谷選集	島崎藤村編	・〇五
樋口一葉選集	樋口一葉著	・〇五
平凡	二葉亭主人著	・〇五
子規歌論歌話	寒川鼠骨編	・二〇
坊つちやん	夏目漱石著	・一五
それから	夏目漱石著	・二〇
我等の一團と彼・雲は天才である	石川啄木著	・〇五
作曲白秋民謠集	北原白秋著	・一五
獄中記	オスカア・ワイルド著 [illegible]譯	・一五
厭世家の誕生日	佐藤春夫著	・〇五
日輪	横光利一著	・〇五
勞働者の居ない船	葉山嘉樹著	・一五
海に生くる人々	葉山嘉樹著	・一五
小公子	バアネット著 若松賤子譯	・一五
ホワイト・ファング	ジャック・ロンドン著 [illegible]譯	・二〇
はやり唄	小杉天外著	・二〇
自選歌集 朝の螢	齋藤茂吉著	・一五
自選歌集 十年	島木赤彦著	・一五
自選歌集 松の芽	中村憲吉著	・一五
自選歌集 海やまのあひだ	釋迢空著	・三〇
自選歌集 立春	木下利玄著	・一五
自選歌集 人間往來	與謝野晶子著	・一五
自選歌集 櫟の木	窪田空穗著	・一五
自選歌集 原生林	前田夕暮著	・一五
自選歌集 空を仰ぐ	土岐善麿著	・一五
作曲白秋童謠集	北原白秋著	・一五
作曲白秋國民歌謠集	北原白秋著	・一五
作曲白秋舞踊詞集	北原白秋著	・一五
背徳者	アンドレ・ジイド著 石川湧譯	・一五
チエホフ書簡集	内山賢次譯	・二〇
鶯の卵	土岐善麿著	・二〇
信綱文集	佐々木信綱著	・二〇
一茶七番日記(上巻)	荻原井泉水校訂	・三〇
一茶七番日記(下巻)	荻原井泉水校訂	・三〇
蟻の生活	メーテルリンク著 [illegible]譯	・二〇
愛すればこそ	谷崎潤一郎著	・三〇
我國近世農村問題	本庄榮治郎著	・三〇
マルクスの歴史、社會並に國家理論(上巻)	ヘインリツヒ・クノー著 [illegible]譯	・四〇
マルクスの歴史、社會並に國家理論(下巻)	ヘインリツヒ・クノー著 [illegible]譯	・三〇
マルキシズム國家觀	マックス・アドラー著 [illegible]譯	・三五
マルクス主義經濟學	河上肇著	・三〇
宗教及び信仰の起源	ヘインリツヒ・クノー著 [illegible]譯	・二五

改造文庫

書名	著者	特價
愛なき人々	谷崎潤一郎著	・三〇
痴人の愛	谷崎潤一郎著	・三〇
海へ	島崎藤村著	・二五
屋上の土	古泉千樫著	・二五
寡婦マルタ	エリイザ・オルゼシコ著 [illegible]譯	・二〇
句集虚子	高濱虚子著	・四〇
井泉水句集	荻原井泉水著	・二五
サーニン	アルツイバーセフ著 武林無想庵譯	・四〇
一青年の告白	ジョージ・ムーア著 [illegible]譯	・三〇
一週間	リベヂンスキー著 [illegible]譯	・一五
室生犀星詩集	室生犀星著	・二五
横瀬夜雨詩集	横瀬夜雨著	・二五
修禪寺物語	岡本綺堂著	・二〇
少年の悲哀	國木田獨歩著	・一五
作者別萬葉以後	土岐善麿編	・四〇
自傳	片山潜著	・二〇
日本橋	泉鏡花著	・二五
佛蘭西家庭童話集(一)	ボーモン夫人著 松本英一譯	・二〇
佛蘭西家庭童話集(二)	ドルノア夫人著 松本英一譯	・二〇
佛蘭西家庭童話集(三)	ペロー著 松本英一譯	・二〇
新譯死の如く強し	モーパッサン著 中村星湖譯	・二五
死の舞踏	ストリンドベリイ著 山本有三譯	・一五
爭鬪	ジョン・ゴルスワシイ著 和氣律次郎譯	・一五
無名作家の日記（短篇小説集他廿三篇）	菊池寛著	・一五
出世（短篇小説集現代物他廿七篇）	菊池寛著	・二〇
恩讐の彼方に（短篇小説集時代物他廿八篇）	菊池寛著	・二五
父歸る（戯曲集現代物他廿三篇）	菊池寛著	・二五
藤十郎の戀（戯曲集時代物他十九篇）	菊池寛著	・二五
眞珠夫人	菊池寛著	・四〇
慈悲心鳥	菊池寛著	・三〇
受難華	菊池寛著	・三〇
新女性鑑	菊池寛著	・二〇
陸の人魚	菊池寛著	・二〇
第二の接吻	菊池寛著	・二〇
東京行進曲	菊池寛著	・二〇
結婚二重奏	菊池寛著	・二〇
不壞の白珠	菊池寛著	・二〇
父と妻（他四篇）	武者小路實篤著	・二〇
わしも知らない（他十三篇）	武者小路實篤著	・二〇
人生雜感（感想集）	武者小路實篤著	・三〇
イプセン全集（第一）	[illegible]譯	・二〇
イプセン全集（第二）	[illegible]譯	・二五
イプセン全集（第三）	[illegible]譯	・二五
イプセン全集（第五）	[illegible]譯	・二五
ボルシエヴイキの手記	ピアトニツキー著 [illegible]譯	・三〇
聖書物語（舊約の巻）	ヴアン・ルーン著 [illegible]譯	・二〇
聖書物語（新約の巻）	ヴアン・ルーン著 [illegible]譯	・二〇
[illegible]	[illegible]	・二〇
今戸心中	廣津柳浪著	・二〇
嬰兒殺し	山本有三著	・二〇
芭蕉・夜船・草の詩	吉田絃二郎著	・二〇
新入國記	アナトール・フランス著 [illegible]譯	・三〇
シラー詩集	小栗孝則譯	・三〇
どつこいおいらは生きてゐる！	エルンスト・トラア著 [illegible]譯	・一五
獄窓から	和田久太郎著	・二五
結婚の悲劇	アルツイバアシエフ著 [illegible]譯	・二五
苦難の路(上)	アー・トルストイ著 原久一郎譯	・三〇
苦難の路(下)	アー・トルストイ著 原久一郎譯	・三〇
芭蕉書簡集	萩原蘿月校訂	・二〇
草雙紙選	尾崎久彌編	・二五
矢島柳堂	志賀直哉著	・二五

書名	著者	特價
焚火	志賀直哉著	・一〇
老人	志賀直哉著	・一五
網走まで	志賀直哉著	・一五
[illegible]	志賀直哉著	・一五
好人物の夫婦	志賀直哉著	・一五
雪の日	志賀直哉著	・一五
暗夜行路（前編）	志賀直哉著	・二〇
詩集	石川啄木著	・一五
小説集(上)	石川啄木著	・一〇
小説集(下)	石川啄木著	・一〇
評論感想集(上)	石川啄木著	・一〇
評論感想集(下)	石川啄木著	・一〇
書簡集(下)附年譜	石川啄木著	・一〇
國歌八論	土岐善麿著	・一〇
三人	島崎藤村著	・一〇
出發	島崎藤村著	・一〇
新選秀歌百首	齋藤茂吉著	・一〇
多情佛心（前篇）	里見弴著	・一〇
多情佛心（後篇）	里見弴著	・一〇
苦の世界	宇野浩二著	・一〇
山恋ひ	宇野浩二著	・一〇
天保（赤門）黨	土師清二著	・一〇
血染のパイプ	甲賀三郎著	・一〇
平妖傳（上巻）	佐藤春夫譯	・一〇
平妖傳（下巻）	佐藤春夫譯	・一〇
田園の憂鬱	佐藤春夫著	・一〇
都會の憂鬱	佐藤春夫著	・一〇
自選短篇集	林房雄著	・一〇
斬るな劍（他九篇）	白井喬二著	・一〇
大暴風雨時代	前田河廣一郎著	・一〇
淺草紅團	川端康成著	・一〇
女性讃（他四篇）	片岡鐵兵著	・二五
喧嘩鴛鴦	長谷川伸著	・一〇
角兵衛物語	長谷川伸著	・一〇
唐人お吉	十一谷義三郎著	・一五
時の敗者唐人お吉	十一谷義三郎著	・一五
笑ふ男	十一谷義三郎著	・二五
或る女（上巻）	有島武郎著	・一〇
或る女（下巻）	有島武郎著	・一〇
星座・生れ出る惱み	有島武郎著	・一〇
宣言・クララの出家	有島武郎著	・一〇
迷路	有島武郎著	・一〇
カインの末裔・お末の死・かんかん蟲	有島武郎著	・一〇
旅する心	有島武郎著	・一五
俳諧續七部集	[illegible]校註	・一〇
其角七部集	[illegible]校註	・一〇
牧水紀行文集	若山牧水著	・一〇
牧水歌集	若山牧水著	・一〇
明治大正詩史概觀	北原白秋著	・一〇
長詩 惡魔	レールモントフ著 [illegible]譯	・一〇
ロシヤ短篇集（五月の夜）	[illegible]譯	・一〇
貝殻追放（上巻）	水上瀧太郎著	・一〇
貝殻追放（下巻）	水上瀧太郎著	・一〇
歌集 鐘	窪田空穗著	・一〇
新譯 我等の心	モーパッサン著 [illegible]譯	・一〇
牧水歌集（二）	若山牧水著	・一〇
好色一代男	井原西鶴著 [illegible]註	・二五
チエーホフ傑作集	[illegible]譯	・二〇
人類文化史物語（上）	ヴアン・ルーン著 [illegible]譯	・二五
人類文化史物語（下）	ヴアン・ルーン著 [illegible]譯	・二五
葛西善藏小説集（一卷）	葛西善藏著	・二〇
葛西善藏小説集（二卷）	葛西善藏著	・三〇
葛西善藏小説集（三卷）	葛西善藏著	・三〇
葛西善藏小説集（四卷）	葛西善藏著	・三〇
葛西善藏小説集（五卷）	葛西善藏著	・二〇
葛西善藏小説集（六卷）	葛西善藏著	・二〇
葛西善藏感想集	葛西善藏著	・二五
鍛・鎚・錨	幸田露伴著	・二〇
秘記	幸田露伴著	・四〇
樋口一葉選集（第二卷）	樋口一葉著	・一〇

主なる取扱店

京城府本町 大阪屋號書店　京城府本町 日韓書房　京城府本町 三越書籍部　京城府本町 三中井書籍部　京城府本町 [illegible]堂書店　京城府明治町 [illegible]堂書店　京城府寛勳洞 [illegible]堂書店　京城府寛勳洞 以文堂書店　京城府鐘路 [illegible]書店　釜山府大倉町 博文堂書店　平壤府大和町 [illegible]堂書店

大邱府元町 博文堂書店　新義州常盤町 信明堂書店　仁川府仲町 日韓書房　仁川府宮町 [illegible]堂書店　大田府本町 鈴木書店　群山府全州通 赤松書店　元山府本町 大谷書籍部　咸興府昭和町 昇文堂書店　咸興興南 [illegible]書店　羅南生駒町 大阪屋書店　清津明治町 中其光書店　他

躍進の工業江原
千五百萬圓を突破
前年の殆んど倍額

【春川】道産業部の調べによる昨年の道内工產額は紡績工業百五十一萬一千四百九十六圓、金屬工業六萬七千二五圓、機械器具工業二十三萬三千五百五十八圓、窯業十四萬三千百五十八圓、化學工業七百三十三萬三千八百三十一圓、木製品工業十萬一千百四十三圓、食料品工業四百八十九萬八千六百六十九圓、その他九十三萬四千五十一圓、合計一千五百二十二萬三千九百三十二圓で八年度の八百九十三萬二千餘圓に比すれば殆んど倍額の增加である

殊に化學工業の四百五十三萬七千餘圓並に食料品工業の八十九萬五千餘圓の激增は前者は近年稀れな鰮の豐漁に伴ふ締粕鰮油の增產、後者は諸食料品罐詰業の勃興によるもので本道交通網の完備に伴つて今後鑛業資源の開發による工業界の飛躍はけだし目醒しいものがあらう

永興郡の小麥共販

【咸興】咸南に於ける最大の小麥產地永興郡本年の作付は二千四百町歩に達しその收穫一萬四千石と豫想されてゐるが同郡農會ではこれが販賣の合理化、有利化を企て學園製粉京城工場と交渉の結果來る十三日から十月末日まで毎月六日を定日として小麥共同販賣を行ふことになつた、出廻り豫想二千三百石

氷はいくらでも送ります
ご心配召さるな灼熱地獄の京城
平壤の氷屋さん大得意

【平壤】灼熱地獄に苦しむ京城っ子におくる涼味百パーセントの快ニュース——七月中旬以來炎暑續きのため氷の需要が急增し貯藏少く大不足を來した京城では既報の通り四日に至り平壤の一貫三錢に對して廿錢といふべら棒な高値を呼んだため京畿道衞生課では京城を氷飢饉から救ふべく六日平南道衞生課に對し、京城へ移出する製氷能力ありや又一トンの價格(運賃をも含む)いくらかと照會があつたので平南道衞生課では直に調査したところ平壤では一日の消費量十四、五トンに對し卅五トンの製造能力を有しその上現在約五百トン(人造氷のみ)の貯藏があり充分な移出能力を持つてゐるので萬事OKの快答をしたが平壤氷が京城に進出するのは今回が初めてのことである

百廿九萬圓に上る
平北の道路被害
治安維持上國境道路の復舊を急ぎ
本府に費用を電請

【新義州】平北水害中最も被害の多かつたのは道路の決潰流失であつたが殊に對岸に滿洲國をひかへてゐる國境道路の破壞は治安維持の上から見るも極めて重大な影響を及ぼすので一刻も早くこれが復舊につとむべく大竹知事自ら陣頭に立つて調査を進めた結果、四日現在に於て一、二等道路の被害八百二十三ヶ所、三等道路三百十一ヶ所、合計一千百三十四ヶ所といふ平北未曾有の被害數に上ることが判明した、なほこのほか暗渠百十一ヶ所、橋梁八十一ヶ所、洗越五十八ヶ所、水抜四百八十二ヶ所に及び道路だけで被害額百廿九萬圓にのぼつてゐる、大竹知事は、これらの復舊に緊急を要するものとして、五日直ちに總督府に對して右の復舊費を電請するに至つた

竹内知事漁業視察

【羅南】竹内咸北知事は七日から十一日まで五日間、道水產試驗場試驗船白洋丸で道内南部沖合漁撈および漁港狀況視察中で道からは淵山水產主任同行

七日午前九時淸津拔錨、一路南下して明川梧多津へ向ひ、同港沖合の鰮漁業を視察、第二日は良化を經て黃津に到り濤内延繩および手釣試驗等を視、第三日は仲坪沖で刺網操業を見、第四日雨郎、龍谷を視て第五日城津に入港、陸路歸任の豫定で、この間海上四泊、具さに水產道知事としての認識を獲得すわけである

賊の死傷五十名
咸南對岸十三道溝の激戰
官憲も極度に疲勞

【咸興】五日咸南對岸十三道溝桃泉里にかける長白縣警察隊と賊團の交戰は既報の如く前後四時間に及び賊は戰死二十名負傷三十名に達し官憲側も戰死一名重傷一名輕傷三名行方不明三名の損害を受けた、賊團二百餘名は右の交戰後十三四道溝奥地に引揚げ官憲側も同日午後一時半彈藥の缺乏と極度の疲勞を緩和すべく一先づ十四道溝市街地に引揚げ休養の上徹底的討伐を行ふ筈(七日新乫坡情報)

今度も大成功した
緬羊のお輿入れ
羊毛が賣れなくなるとて
本場では大心配

【雄基】既報、大阪商船シドニー丸による濠洲からの第二回輸入緬羊千二百十五頭は去る五日雄基港に陸揚げしたが護送の國井技師は旅館博多屋で語る

シドニー丸は去る七月十七日シドニー港を出帆、八月二日釜山に入港し關東廳送りの緬羊八十四頭を陸揚げして五日雄基に入港、陸揚げしたものであるが今回も第一次同樣の好結果で病死は一頭もなく輸送も愈よ確信を得た、今回の分は全鮮に分布されるもので既に汽車でそれ〴〵輸送を終へた、濠洲政府は日本が緬羊を購入することを非常に恐れてゐる、といふのは濠洲の羊毛競賣場における買主は我國が筆頭であるが緬羊をどし〴〵日本に持つてゆかれてはやがて濠洲の羊毛を買はぬ時代が來るだらうと取越し苦勞をし僕等が上陸すると新聞記者が一齊にカメラを向けるほど神經過敏になつてゐる、然し流石濠洲には一億二千萬頭も緬羊がゐるので牧羊の研究は非常に熱心にやつてゐる、朝鮮でも羊を輸入すると同時に牧羊についてもつと研究が必要と思ふ(寫眞はシドニー丸甲板上の緬羊群)

司法保護事業に補助金

【咸興】七月二十六日財團法人咸興博仁會には四百圓元山陽報會には百二十圓を司法保護事業資金として國庫補助の指令があつたが咸南道費からも五日附咸興博仁會に百圓、元山陽報會に五十圓の補助を交附に決定した

僞警官の强盜
原州署員の官給品を盜み
方々の宿屋を荒しまはる
前科三犯の强か者

【春川】原州署森田巡査の官給品盜難及び强盜事件(七日午前十一時記事解禁)=去る七月廿六日の夜から翌朝にかけ原州署員森田巡査の自宅で正帽、佩劍、夏服捕繩の盜難事件あり原州署では直ちに道警察部に急報指揮を仰ぐ一方同所李鴻善(?)を容疑者として指名手配し嚴重捜査中のところ同三十日午後四時頃平昌郡芳林面泰楨里玉蜀黍畑中で犯人の遺留品を發見そのうち木綿の古手拭を唯一の手がゝりとして百方捜査に努めた結果手拭は横城郡井谷面安興里鄭昌福が京城鐘路井商店々員李宗鎬から貰ひ受けたのを去る七月二十日夜何者かに窃取されたものであることが判明、更に二十二日横城郡井谷面旅人宿張順福方泊り客が見馴れぬ木綿手拭を洗濯してゐるを妻女が目撃したる事實を探知、こゝに捜査本部では平昌郡大和面下味里一、二三五公文書僞造行使詐欺未遂及恐喝前科三犯李龍德(三〇)を有力容疑者と認定、隣接各署に指名手配すると共に消防組、青年團なども出動捜査し彼の犯行後の動靜を細密に探査中遂に去る三日午前五時頃春川署管內北山面梧谷里山中で春川署員が李龍德を逮捕、横城に送致取調べ中でまだ犯行を自白しないが關係者では十中の九までは眞犯人とみてゐる

而して彼の犯行は第一長湖院事件を思はせるものがあり森田巡査の官給品窃取後の行動を辿るに警官に化けた彼は先づその足で横城郡隅川面烏原里旅人宿安成鎬外數家を覗き地金、牛の仲介者の宿泊の有無を質し行きがけの駄賃に懷中寶盤一ケを窃取、ついで廿九日の夜半には横城平昌郡界門峙旅人宿二戸を叩き起し强盜捜査に出張した原州署員と稱して林經營方泊り客原州郡神林面金倉里牛商人朴貸成、堤川郡白雲面雲鶴里同孫榮善の兩名が仲介許可證を持たぬのを奇貨に捕繩をかけて引立て、途中で兩名の所持金三百七十五圓を强奪、ついでに自轉車も奪ひ江陵方面に逃走した如く見せかけ前記平昌郡下で前記所持品を遺棄し巧みに姿を晦まし楊平を經て春川管下に入り込んだらしく三十日夜春川郡新北面に起つた僞警官の百數十圓强盜事件も彼の犯行と見られてゐるが犯人は一切口を緘して自白しない

北鮮製紙の資材調査

【惠山】北鮮製紙工場では六月中旬から下旬に亘り三池淵附近の資材調査を遂げたが更に今月中旬茂山郡三長面興地營山附近の資材調査のため白井技師を班長とする約十數名の調査隊が來茂の豫定

書堂講習會

【咸興】咸南北靑郡の書堂講習會は四日午後鏡城普校學校で開會式を擧行、受講者五十五名、五日間開講

新乫坡遂に優勝
2—1 軟式野球北鮮代表

【咸興】六日接戰十九合の大試合ついにドロンゲームとなつた惠山鎭對新乫坡の咸南軟式野球決勝戰は七日午後二時十五分から咸興公設球場に開催高瀨(球)熊野、下中、吉池(壘)四氏審判、新乫坡先攻

新	0	0	1	0	0	0	0	1	0	2
惠	1	0	0	0	0	0	0	0	0	1

劈頭に惠山三死後三壘强襲ゴロに出た山崎、次打者岡本の右中間安打に送られて一壘三進、玉木の一捕安打に堂々生還してまづ一點を先取したが▲第三回新乫坡一死後白濱左翼安打、木佐貫三匍失、中摩三壘强襲ゴロと續いて白濱生還一點を挽回▲第八回一死後白濱の三匍を一壘手ハンブルする間に二壘を奪ひ野上の投能に生還二點となる▲惠山鎭ラストに於いて一死後玉木遊越安打に出で金の四球に送られたが山川左飛玉木三壘を窺つてならず遂に新乫坡咸南に覇をなし全鮮軟式爭覇戰北鮮豫選にも咸北チームの參加なきため推されて北鮮代表の榮光を擔ふ、閉戰三時四十五分

新乫坡 木佐貫 野上 中廣 大辻 平川 河野 松元 宮木 白濱
打數34 ……
惠山鎭 澤田 崎本 木 充 川 野 長山 岡 玉 金 山 北 川 野 北
打數31 ……

羅南軍部の榮轉者赴任

【羅南】今回の陸軍異動で羅南からの轉出者大塚軍醫監、眞野、原田、山内各中佐、土屋少佐は六日淸津出帆の滿洲丸で敦賀經由、横光中佐は同日午前五十四分羅南驛發列車でそれ〴〵任地へ

人の動き

▲原田準氏(公州地方法院長)新任挨拶のため五日本社大田支局來訪
▲室田翰氏(瑞山警察署長)五日大田發赴任
▲師島勉氏(忠南衛生課長)七日着任
▲堀川桂夫氏(松本憲兵分隊長)八日十列車で大田發赴任
▲淺井癸巳彥氏(扶餘郡庶務主任)十日朝八時半大田發赴任
▲福井銕藏氏(唐津警察署長)七日江景發赴任
▲眞政謙二氏(大田材木商)五日新去、七日洪城着
▲佐藤準山府尹 六日鎭海實習會その他事務打合のため上城
▲有川圭一中佐(第八十聯隊附大邱聯隊區附)六日本社大邱支局來訪轉任挨拶
▲石黑岩太少佐(步兵三十九聯隊附)同上
▲松田勇本氏(京城府經濟部長)同

退職者の特別賞與
平壤府廳の內規を改正

【平壤】府では府職員の待遇改善を考慮中であつたが一日附で府職員特別賞與の內規を改正し今後は自己の都合で退職する者にも特別賞與を與へることになつた右は平南道で組織した邑面職員共濟會と同趣旨のもので從來のやうな假裝病氣退職者を減ずることになり實情に即した改正として職員間に頗る好評を博してゐる

咸南醫學會
十八日開く

【咸興】咸南醫友會第九回醫學會は恒例によつて來る十八日午前九時から元山商議樓上に開催、城大岩井、久保、小川三博士の特別講演あり終つて會員百五十餘名の懇親大舟遊會を開く

咸南の叺

【咸興】本年一月から六月末日までに咸南道内で生產された藁工品の內肥料叺は百七十六萬一千二百三十枚、穀用叺八萬六千六百七十五枚、鹽用叺十三萬八千八百七十八枚、合計百九十八萬六千七百八十三枚に達し、その價額十九萬八千六百八十圓に及んでゐる

城津水交會の催し

【城津】水產關係者を一丸とする城津水交會では十日午後三時から城津神社で臨時金比羅祭を擧行し併せて海難者靈に慰族慰靈祭を執行、終つて城津公園に官民二百餘名を招き、各種の模擬店を設けて大野遊宴を開催するが、當日は內鮮紅裙總出動の手捕りその他の餘興があり、夜は角力並に煙花大會をも催し水產城津の幸先を祝ふ筈

夏の農漁村を行く

名物の珍味雲丹も
貫がたゞの八十錢
これでは漁師も浮ぶ瀬がありませぬ
豪勢なのは『鰮の港』新浦

水產咸南の躍進

李朝官牧の跡『馬養島』を港口に控へた新浦港は咸南北部最大の漁港で近海は鰮、明太魚、鱈、サバ、鰊、鰤の群棲地特に鰮の盛漁期にはこゝに根據する漁船、運搬船一千四百隻と稱せられ昨年の鰮油三十一萬罐締粕十一萬叺に達した港だ、この鰮の街、原始的な水產加工の締粕からフイッシュ・ミールに轉向して昨年港口に資本金十五萬圓の新浦水產株式會社が實現し附近百五の油肥工場によつて供給さるゝ締粕が飼料フイッシュ・ミールと化して海の經濟價値をたかめる水產新浦の誇りでありある意味における水產咸南の表象でもある

伸びゆく新星港

北靑郡唯一の漁港『新昌』は北靑南大川の河口港たる自然の不利から土砂の堆積甚しく惜むべし東海岸の主要避難港も機能の十全を發揮し得ざる恨み久しいものがあつた、然るに昭和七年總工費十六萬五千圓をもつて漁港の修築成るに及んで今では鰮漁船、冬に明太漁船が遠く咸北江原の海から蝟集して年漁獲六十餘萬圓に達し豐山、三水、甲山の高地帶を控へて自動車輸送頗る頻繁、漁業組合にかける委託販賣高は素晴しい殷賑を呈してゐる、なほ昨秋この港に襲來した數百隻の鰮漁船遭難事件に敎へられて咸南の各漁港に國旗揭揚臺と航路標識を兼ねた警報臺の設置を終つた事實は海の子に明徵な國民意識を培ひ海の災を未然に防除する物心兩面の歡迎すべき副產物とされてゐる

遮湖の雲丹採り

續いて遮湖に入る、遮湖は東海岸に根據する漁船から慈母の乳房と慕はれる天然の良港であり利原鑛山が三千萬圓に近い巨費を投じたブリッヂ(棧橋)は八幡へ年額十八萬噸の鑛石移出能力を有し科學的な『みなと遮湖』の設備は全鮮に類がない、こゝも鰮、明太魚、鰊、鯖等々道內の屈指の漁港であるが特に面白いのは下遮湖里の雲丹採取である

下遮湖里は七十戸約四百人の小部落でこの戸口を保障するものが雲丹捕りである、明鯛の如き瀬岬には毎日百數十名が島の周り、岩角を潛つて雲丹を採取し部落の婦女子は炎天の下に皮を剝いで製造工場にひさぐ、その勤勞者に疲弊せる漁村は起ち上り更生の喜び當に至らんとはしてゐるが都の酒客たちよ新鮮無雜甘味舌を溶かす生雲丹た何んとこゝでは貫八十錢だ閣下の食卓を飾る小瓶に半圓を投じたであらう事實に鑑みて櫛風沐雨、赤銅肌の漁民達が得るところのいかに少きかを思へ

(寫眞上は新浦港全景、下は遮湖の雲丹むき、なほ昨紙寫眞說明中上は遮湖とあるは前津の誤り)

田作改良督勵

【咸興】咸南農務當局では十日から十八日まで道內農事係を總動員して平地帶十二郡に一齊出動せしめ郡面技術員と協力して田作指導、田作改良組合及び一般田作改良狀況の調査督勵を行ふ

三水に雹が降る
被害一千圓

【咸興】三日午後四時から三時間に亘つて咸南三水郡別東面中里上草坪里一帶に降雹あり農作被害三十七戸四十七町歩、その金額約一千圓に達した

自動車々體檢査

【淸津】警察署では全鮮自動車交通事業令の發布に伴ひ來る十月下旬全鮮に亘り施行される自動車々體檢査の準備檢査を去る五、六の兩日午前八時から驛前で行つたが當日の檢査は營業用三十七臺だけで成績は良好であつた

咸興の健康相談所
道費の補助

【咸興】府の健康相談所は年經費僅か一千二百圓足らずの貧弱な存在ではあるが九年度の實績を見るに無料健康相談四千六百二十六人に及び細民救濟の社會施設として豫期以上の機能を發揮しつゝあり本年も咸南道費から五百圓の補助金を交附された

飲み物食べ物から
結核菌を除く
先づ二府三邑に取締り實施
咸南の豫防陣强化

【咸興】肺結核患者が全鮮的に激增し各方面で種々豫防運動に努力を拂ひつゝある時咸南でも傳染病豫防の重要な鍵として飲食物營業取締規則を道令として公布すべく計畫中である

右飲食物とは直接又は洗滌することなく飲食の用に供するものを云ひ菓子類、清涼飲料、豆腐、豆乳、アイスクリーム等を指しこれ等の製造販賣業者は所轄警察署長に屆出を要し傳染病、精神病者等の從業を禁じ製造所や貯藏所の構造並に從業員の健康診斷を行ふ等可及的に傳染病時に於ける細菌の豫防撲滅を圖らんとするもので將來又は補償の規則もあるので右は時期尙早の故をもつて今日まで公布に至らなかつた昭和七年以來の懸案であるが時運を得て近く公布の運びとなるべく但し當分は咸興、元山の兩府、興南、北靑、惠山の三邑を實施區域と豫定されてゐるらしい

樞密顧問官 伯爵 金子堅太郎閣下序
熱と愛との結晶
まごころ
天下に又とない感激の大名著
見よ感銘の推薦
金子伯曰く
本書こそ忠孝の教訓となるべき良書也と激賞さる。
人心に稗益する所莫大
大阪女子專門學校長 平林治德
「母ごゝろ」に感激せられた金子伯爵の題簽が卷頭に揭げられたる事は如何にもふさはしく感激深きものあり、伯爵亭室の風貌躍如として紙面に浮び、思はず襟を正しむるものが有之候「母ごゝろ」と共に世道人心に稗益する所大なるべく、著者の熱情と、筆力に深く敬意を表する所以に有之候
一讀血湧き再誦肉躍る
早稻田大學監事 成女學園長 宮田修
最近出版界の產物殆から小生の左右に推されたもの有之候讀んでそのまゝ血となり肉となるもの甚だ乏しく、徒らに文字の爲に文字をやり、著作のために著作をなすもの多き中に本書の如き一讀血湧き再誦肉躍り眠れる魂を醒すものを見るは誠に昭和の快事と可存、著者並に出版者に對し深甚の敬意を表する次第に候

村上寛先生著
文部省認定
百十六版發賣の大盛況
發賣二ケ月に早くも五十版賣切れの盛況 品切れの所本日五十九版發賣
感銘の內容 ◇親の愛 ◇子の思慕 ◇兄弟愛 ◇友の愛 ◇郷土愛 ◇社會愛
・四六判三百四十頁・全部フリガナ附
定價金壹圓 送料十錢
大阪市淡路町 文友堂書店 振替大阪三六二番

母ごころ
成功の裏面に働く
一章一句は千金に價す親も子も讀んでは熱涙、初て知る母の愛
見よこの感激!
大連市 藤原平三郎 「一讀するに唯涙がとどなく流れて仕方がありません。讀後の氣持の良さは何とも云ひしれません。總ての母が『母ごころ』の樣な母でありたいものです。」
奉天 伊藤静治 「今更乍ら母性愛の有難さに感謝、世にある凡ての母性も子の可愛さに於ては然あらん、如何にもして其愛を實現し得べき方法なきか」
新京警備隊 森 王中尉 「感激の內に讀破す快心の著書遠く異域に在りて遙に故鄉の母を想ふ」
滿洲國營口 石橋 鎭 「泣けて泣けて涙がための文字で讀み續ける事が出來ず、涙のため本と思ふ存分泣かされました。實に美しい本です。」
京城府 梅原 郁 「母なれば子亦なり」資材を日本婦人に求めて日本皇道三千年、精神を書いたもの即ち本書なりと痛感し、家寶としました。著者に感謝し、これ程必須の家庭教育書はまだ書て見ず。」
釜山 西原巖行 「自己を省ると同時に此の尊い親心の發露を泣してベストを盡し不知不識の間に受けし親心に一日も早く報い得たい」
定價金壹圓 送料十錢
大賣捌 京城府本町 大阪屋號書店 京城府黃金町 丸善出張所 釜山府大倉町 吉田博文堂

友人を殴り殺す
酒の上の喧嘩

【大邱】慶北に暑熱のせいか殺伐な刃傷や傷害事件が頻發するが今又もや今度は漆谷郡内にこの傷害致死事件が發生した去る五日午後二時頃漆谷郡東面松山洞九二〇李春特(三〇)は同部落五八〇朴晩春(二〇)外三名の友人と附近の飲食店金斗勝方で會飲中したゝか酩酊した李に誰彼を問はず喧嘩を吹つかけては殴打するので朴がこれを宥め自宅に歸らせたところ再三戻つて來ては又殴打したり口論を吹かけるので朴が遂に立腹して李と摑み合ひを始め抱き上げて地上に叩きつけ散々足蹴にしたところ鼻口より多量の出血をして死亡した、この申告に所轄漆谷署では直ちに朴晩春を加害者として檢擧し一方死體を解剖したところ肝臓が破裂してゐたので傷害致死に明瞭となり近く送局される筈

全北道で 鑛山調査
一覽表作成 山師を退治

【全州】全北道保安課では最近いかさま鑛山師が跳梁する傾向にあるのでその不當なる利權賣買取締り資料として道内所在の各種鑛山につき名稱、所在地、鑛石名、登錄年月日その他番號、含有量、所有者等を詳細にわたり調査し一覽表を作成することになり七日附で各署に通牒を發した

全州の盆踊
大々的に催す

【全州】商工會では今年も來る十四日から三日間毎夜午後八時から大正町三角廣場で第二回の盆踊りを大々的に開催することになつた、參加資格者は滿七歳以上の男女で稽古は十日から四日間商工會樓上で料亭末廣の梅若姐さんをはじめ各料亭の藝者さん達銀杏屋主人の田代さんが委員長となり伊

……南、八木面、海燕、などを唄ひ、月か、その他流行音頭物等を親司に指導することになつてゐるなほ會場は博多屋主人金內さんが音頭取り大輪を組みボンボリ、竈、萬國旗、大□、水塔等を設備することになつて盛り同人氣を煽つてゐる

大邱稅務署 體育部組織

【大邱】大邱稅務署では瀨花署長着任以來特に部下職員の情操涵養に努めてゐたが今回廳員全部を以て體育部を組織して各部門の運動競技を獎勵せしめると共に健全な肉體と明朗なる精神の培養に邁進することになつた

紐育航路船の寄港
早くも前途暗影
輸出の大宗電球その他の悲觀材料で
釜山對外貿易懸念

【釜山】海外貿易の活潑な飛躍を期待されてゐる釜山の外國貿易は定石的の海產物を除いて電球賣込みが俄然大量的に激增し七月中釜山積出しの電球は英米、濠洲、南米、印度方面を主として總計實に四百七萬五千七百個に達し此の内純釜山製品は二百十九萬個で內地產と相半し何れも內地の統制逃れを目的として地の利を占めた釜山積出しの現象をとつたものであるが脫法的商略との非難もあり一面船會社側では出貨が面白くないと稱してゐる折柄、米國で日本產電球の販賣等がありニューヨーク航路の釜山寄港も果して何時まで續くかと疑問視され前途を早くも懸念されるに至つた

外國貿易協會組織
釜山商議協議

【釜山】釜山商工會議所では七日午後三時から貿易部會を開催し外國貿易協會を組織する件を上程したが釜山の輸出品生產業者は琺瑯鐵器四、硬質陶器一、黑鉛三、製網一、製綱一、綿布一、ゴム一、製鞄一、海產十一、電球十一の三十五業者を打つて一丸とせんとする計畫であつて生產品の向上と協調を目的とする性質上輸出協會の設立成行きが注目されてゐる

雲峯の夏姿―全北洛東江上流

宇垣總督を見舞ふ
釜山府議連

【釜山】釜山府會では七日午前十一時緊急會議を開催、目下避暑のため家族同伴松島海濱に滯在中の宇垣總督の暑中見舞ひの件を協議し、西條府會副議長、山本第一部、金第二部兩副議長の三氏は同日午後二時土産持參伺候敬意を表した

お妾の不義
遂に大喧嘩

【釜山】釜山富平町二丁目李吉龍(三)は妓生林明月(二)を大枚一千六百圓で落籍させ土城町に圍ふてゐたが六日不圖にも近隣機船の機關長崔某(三)と關係があるのを發見し二人が大格鬪を始め、その筋の御厄介になつて目下取調べを受けてゐる

固城消費組合解散

【固城】固城消費組合は大口出資者數名が問題で全部を讓り渡した事件から組合員の不平が出て拔いてゐたが去る五日邑內劇場で總會を開催、役員の責任問題から紛糾し城內は騒然となつたが金組合長の斡旋で理事金錫基氏に營業一切の權利を出資金額で讓り渡すことに決定、消費組合は遂に解散となつた

婦人を襲ふ通り魔
やつと捕まる
ハンドバック怪盜は青年二人
釜山宵街の恐怖去る

【釜山】ハンドバック專門の怪盜出沒で府民の恐怖となつてゐた釜山では必死となつて犯人逮捕に努力した甲斐があつて六日午後十時大新町公設グラウンド附近で待機中であつた釜山署の刑事部長が闇夜にうごめく怪漢を取調べたところ婦人持ちのハンドバックを所持してゐたので難なく取押へた、この男は大新町山手一番地朴浩甲(二二)で同夜共犯朴某(二〇)も檢擧、判明した分でも追剝一件、米盜一件、ひつたくり十五件全部が通行の婦人ばかり狙つたものであつて餘罪ある見込み內に怪盜逮捕によつて大新町方面に漸く生色ありの有様でいづれもホッと安心の態である

水害罹災民
百名咸北へ
慶北の青松、英陽郡から
小野田洋灰工場行き

【大邱】慶北道では水害罹災民に對する根本的救濟策として南滿及び北、西鮮地方に移住せしめることになり昨年來相當多數の移民を送つてゐるが本道の移民は他道のものに比して忍耐性に富み彼地でも歡迎され好評を博しており今回また靑松、英陽兩郡出身地帶の貧困者二十五戶約百名を咸北古茂山小野田洋灰工場に常備人夫として送ることになり十三日安東發、姜地方課長が引率して現地に向け出發する筈であるが同工場では住宅の設備もあり賃銀も男七十錢女四十錢以上に優遇するさうである

慶南漁村指導員講習會
十一日修了

【統營】慶南漁業組合聯合會主催の漁村指導員講習會は去月廿二日から統營水產學校で開講中であるが來る十一日午前九時修業式を擧行する

英航空母艦出帆

【仁川】去る三日仁川に入港、小月尾島沖にその雄姿を横たへてゐた英國航空母艦ハーミーズ號(一萬五百噸)は七日午後三時拔錨、威海衛へ向け出帆

池田警務局長
演習事務打合

【大田】演習事務打合のため全北道に出張中であつた池田警務局長は七日夕刻儒城着、鳳鳴館に旅裝を洗ひ八日朝忠南道廳に入り警察對抗演習の事務打合せを行ひ七時の車で歸任

增永法務局長
公州江景視察

【公州】增永法務局長は六日正午忠南地方農村振興實況視察のため公州着多數官民の出迎を受け公州郡廳に立寄り牛城面の農村振興狀況を視察して一泊、七日午前九時發錦山方面に向つた

江景を視察

【江景】增永法務局長は七日午前十一時原州公州法院長酒井檢事を帶同して來江支廳の初巡視を終へキング食堂で千坂邑長賓通署長及古川判事山田檢事らと午餐を喫り午後扶餘に向け出發

丸仁穀物協會
各道有志會
鮮航會のプール解消後も
依然不積みを申合す

【仁川】丸仁穀物協會は七日午後四時から管內各道の有志會を開き加藤會長から鮮航同盟會のプール脫退に付ては本日電報で同社の三井支配人に確めた所廿九日正式に脫退届を提出した旨回答に接し又阪神の各移入商組合から來た正式通知がないので一應問ひ合せ中であるが近代理店大和組には阪神荷主の諒解の下に脫退した旨通知があつた米穀移入商組合と結束、鮮航同盟解消後もなほ荷主は阪神の船に積荷せぬ事になつた事を報告した後內地から建築材料を積んで來た補助帆船が積荷として米を積む場合はそれを認めるか否かを論つた結果內鮮運輸及尼ケ崎汽船の代理店高杉回漕部の取扱ひであれば盟外船として積荷し運賃が盟外船より安い時にその差額に丸仁協會の積金とする事に一致決定、飯野汽船の鮮航同盟會の上事實上場合は尼ケ崎汽船同様盟外船と見做し積荷することにした、なほその他今後の對策に付いても打合せを行ひ鳥致院出中陣平氏列席者を代表して上京、鮮航會長、辻川、小笠原の三氏に談判を述べ丸仁穀物協會としては飽くまで結束して目的の貫徹に邁進する事を申合せて七時散會した

全北郷軍聯合協會
つひに足並揃はず
全州郷軍分會反對を決議
斷然不參加を聲明

【全州】裡里在郷軍人分會の主唱による全北分會聯合協會は四日各分會代表者裡里に會同し全州分會の保留說のみ殘して一氣呵成に發會式までの運びに至つたが全州分會では六日午後八時から分會事務所で役員會を開きこれが對策に協議し遂に不參加に決定し次の如き不參加理由を聲明し各分會に送附することになつたが、相當センセーションを捲き起すべく各方面より成行を重視されてゐるが吉田分會長は聲明書のやうな理由で不參加にと決定した、同會の主旨は既にこれが實行機關として湖南支部があり、その上に協會があつては徒らに經費の增加と事務の繁雜を來すのみであつて、目的の主旨には賛意を表するが分會としては參加しなくとも充分目的は達し得られることゝ信ずる、と語り會同に推されることになつてゐる高知事は左の如く語る

愛國婦人會とか、赤十字社とかの問題ならば發言權を有するが在郷軍人分會のことには發言權がないが、どうもさう紛糾しては困つたものだ、道費の補助要望が協會設立の目的の一部といふならば、それは今年の補助問題には當らないことだ。今年の補助は道の方針は道費關係地の分會に補助する筈であつて、聯合協會で今年の補助を要望するならばその金は各分會に分配せねばならぬことになるだらうし道の方針とは齟齬する譯になる又毎年斯様に道費補助を計上することは常に考へてはゐるが、現下の財政上、又各道の例を見ても不明であるし、言明の限りでない

聲明書 今回帝國在郷軍人會裡里分會が主唱となり「各分會の連絡協調を密にし各分會の使命遂行を容易ならしむるを目的とする」全北分會聯合協會を設立したることは、其の目的の主旨において賛意を表するも、之れ等の事に關しては、既に湖南支部において其の目的方針を以つて統一さし、且つ實行されある今日、新たなる機關を創設する事は、屋上屋を架するの憾なきにしもあらず從つて各分會の財政逼迫せる此の際、多少なりとも經費の捻出をなす事は能く其の堪へざるところにして、緊急必至の施設なりとは痛感せざるものなり設立せられたる目的の內容に就いては、單に道費の補助申請に對する強力なる團體結成に在り又之れを以つて經費の一部に充つる事とせるが、本年の道費補助は道會に於ける當局の說明の如く『本年は特別に隣軍湖沼關係分會の事業に對する補助であつて道内全分會に對する補助に非ず分會の事情は諒とするが財政の關係上明年度より每年計上する事に約束し難し』と言明し本年度の補助の方針、方法は既に道當局に於いて決定せる旨確聞す、而して吾々が常に要請せる道費補助問題は道當局も事業の性質として常に考慮され一に道財政の如何に關し一機關の設立により直ちに實現を期待し得ず敢て協會の創設を必要とせざる事を確信す、以上の理由に依り全州分會は茲に全北分會聯合協會に不參加の意を表明するものなり

旱魃いよ〳〵深刻
光州上水道は刻々に減水
七日から四時間給水停止
節水と防火を宣傳

【光州】全南の旱魃はいよ〳〵光州に於ける上水道に及び給水量不足のため五日から當分の間午後一時から五時まで斷水し邑民に節水を呼びかけてゐるがなほ萬一火災でも起つたらそれこそ一大事であるので七日午後一時から光州署光州邑、消防組では『水の節約と火の用心』の宣傳ビラを全市に配布し一般の注意を喚起した

全北の旱害救濟
七割減收以上に對して補助
その他は自力對策

【全州】全北道内府邑の今年の旱害地に地方によつては被害激甚を極めるところあり道當局としては原則として自力で打開策を講ぜしむる方針であるが被害地農民は意外に深刻な窮狀にあることが判明したので大體に於て收入減七割以上の農民に對しては國庫補助に地方費で救濟策を講ずることになり來る十五日まで調査報告するやう各郡に通牒を發した

成歡甜瓜
一昨日から搬出を開始

【大田】夏の味覺をそゝる成歡甜瓜いよ〳〵お目見得……年產七十萬個內鮮滿各市場に嘖々たる好評を博してゐる成歡甜瓜は七日から出荷したが今年は天候に惠れて出

固城警備電話
今秋には架設

【固城】固城の警備電話は今春以來延び〳〵になつてゐるが時恰も農作物の發育期で農作への被いを考慮し來る十月上旬頃から架設に着手することになつた

論江平野は豊作
土用の照り込みで
三萬石增收を期待

【江景】米の論江平野は昨年の水害に反し今年は九十五度を昇騰する土用の天候で水稻は早きは四回の除草を終り早稻はすでに穗を出し例年よりも出來榮よく約三割三萬石の增收見込みである

固城學評

【固城】固城郡學校評議會は去る六日午前九時から郡會議室で開催、全員出席魔鳳郡守の統裁で九年度決算、十年度豫算追加更正の件を附議、原案を可決した

慶北へ新警官

【大邱】七日朝本府から慶北へ內地人巡查八名が出向、直ちに大邱、永川、慶州、浦項、安東、靑松、醴泉、金泉の八警察署に配置を命じた

年十萬圓の現ナマが
轉げ込む大邱近郷
內地の出稼ぎ先からの送金
月に八千圓は定額

【大邱】大邱府並に附近郷九ケ面から內地に渡航してゐる朝鮮人は約一萬人位と見られてゐるがその大部分は不成功不遇の放浪生活をしてゐるもの多く當局としても極力渡航者の不心得を諭してゐるが中に大阪、福岡方面への渡航者中には成功者あり每月定額の送金を實してゐるので今回大邱郵便局ではこれが調査を行つた處六月中大邱局を通じて送金して來たもの通常爲替卅二口、二千百九十七圓十四錢、價格表記百八二口三千二百九十四圓五十錢電信爲替十八口千五十圓合計二百八十二口六千六百四十一圓六十四錢となり、この外小爲替で送つて來るものおよび郵便所を通じて送金して來るものを綜合すれば月八千圓以上と推定されてゐるが右は每月同額に達して居りいはゆる定期送金と見られるので年約十萬圓の金がこれ等朝鮮人によつて內地から送られそれだけ大邱が潤ひつゝあるものと思惟されてゐる

あの町この町

◇【永同】郡主催の中堅青年講習會は去る六日午後一時から永同百花新聖東萬寺で開催

◇【群山】組合銀行手形交換所における七月中の交換高は七、八四枚金額四、八五二、三四一圓

◇【鐵原】業議會は今回元山府和田師の來鐵を契機に再興、每月例會を催すと

◇【咸興】轉退する南川兵小隊中佐、佐藤中佐に對する咸興官民有志の送別會は八日夕六時から南海で開催會費二圓

祝京城日報紙齡壹萬號

丸中商會製材所
新義州鐵工所
中込精一

新義州營林署

柴田製材所
柴田祐光

合資會社三葉製材所
村上弘一

平安木材株式會社
新義州麻田洞
田中喜一

長澤木材合資會社
長澤照男

合資會社淺見製材所
新義州鴨川町一

滿鮮製函
木材株式會社支店
新義州鴨川町一

杉原合資會社
新義州出張所
阪谷宇吉

昭和木材合資會社
高木延藏

共營木材株式會社
木村七郎

國境商事株式會社
金義明

表谷木材合資會社
表谷佐平

義昌製材所
宋寬哲

半島の背骨　靈峰雪岳を探る(10)

本社探勝班　矢野千城・佐々木禮三・河野佐市・國本一郎

溪谷を抱く森林美
無智なる火田民の指導に刻々と努力

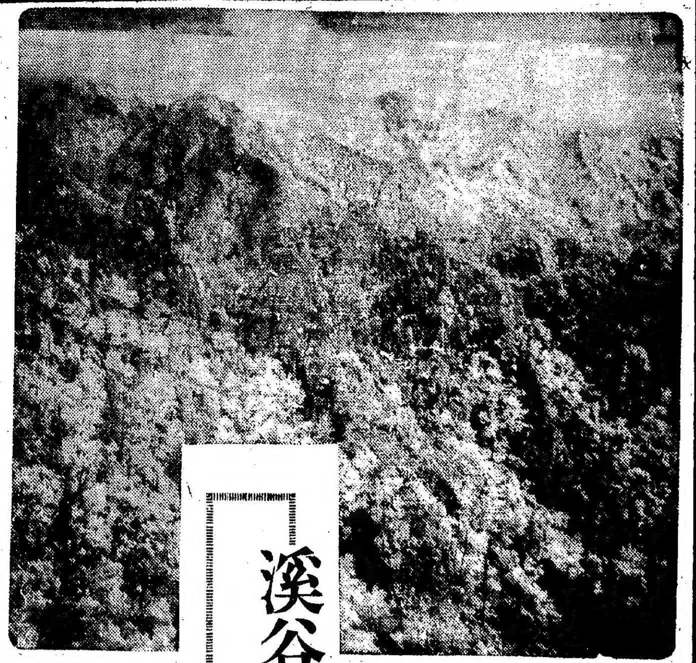

深い霧に包まれた五歳巖(雪岳山の中腹、標高八百米位)の夜である

――少々しつこいが、雪岳山の氣象的特異性を話させてくれ

――まあ話せ、どうせまだ眠るには早いんだから

雪岳山脈の東を嶺東、西を嶺西と呼んでゐるが、この山一重で、東西に氣象を分ける、東の急斜面はアルプスのフエーンに似て、西方の北支南滿あたりから黄海を渡つて高氣壓が張る場合、そして東の日本海に低氣壓が發生したとすれば、西から來る乾燥した風は山を越えて急下降、嶺東の濕氣を含んだ空氣を一ぺんに乾かすことがある、これと反對に、この頃のやうに、日本海側に高氣壓が張れば、ノブヒー(綠風帶)となつて春川谷地は高温となり、稻の立枯れをつくつて農家を泣かせることがある、元山から江陵あたりにかけて非常に溫度の高い事のあるのは、フエーンの爲めださうだ

――どうだい、ついでに雪岳山の特異的價値をなす森林帶について一席辯じないかい

――そいつは、森林主事の李さんの受持ちだよ

で、李さんは話し出す、大體地質は片麻岩と花崗岩であるが、砂質壤土、礫質壤土が相當にあり、地味は惡くないので、低濕地などは落葉闊葉樹の生育に適してゐる、氣候は良くない、夏は洪水があり冬は寒く零下二十九度位になる、山頂の初霜は十月上旬、初雪は十月下旬、六月の中旬でなければ山頂の雪は消えない、雨量は年平均千二百ミリ位と調査されてゐる

雪岳山國有林甲種約二萬町歩にわたる森林は勿論溫帶林で、落葉樹、濶葉樹を主とし、これに見事な針葉樹の混交を見せてゐる、主なものは――

闊葉樹――ナラ類、カンバ類、アベマキ、朝鮮カヘデ類

針葉樹――カラマツ、チヨウセンモミ、テウセンマツ

これ等は大木が多く闊葉樹林の約七割の面積に分布、樹數に於て約三割を占め用材として良質を以て聞え景福宮修築の用材は殆んどこゝから出てゐるといふことであるが、何分運搬機關が不便で、今のところ出水時を待つて川に流すか積雪期に引き出すかである、しかし今後は名山として保存する上に、この素晴らしい森林美を保護せねばならない、恐らく京釜線の沿線だけしか知らぬ人々は、朝鮮にこんな大森林から出來た山脈のあることを想像も出來まい、わが朝鮮の名勝の爲には、たゞ現在何百萬圓かの金になるからとて、雪岳山を禿山にする事は出來まい、何しろ、こんな岩山なので人工造林も容易でなく、天然更新などといふことは、伐採理由のほんの申し譯にはなるが、實際的には實績はなか〳〵ではないたゞある程度以上は立派になるので適當の間伐は必要であらう

――――

火田民達がみだりに山に入る事を禁じ、シンパク、オノオレカンバ、エンジユ等は何人も採取禁制となつてゐるが、昭和九年度に利用した副産物で、山桑、松の實、茸類、漿草等二千圓餘りの金になつてゐるが、實數は判明しやうがない

ところで、火災や盜伐の防止について種々の方法をやつて來たが、一番成績の良いのは組合制度である、これはそれ〳〵責任者を定めて、各部落が輪番に巡視をし共同責任としたものである、更に進んで火田の人々を常に敎育して、山を大切にする事を敎へて來たので、この頃では、どうやら「山にも持主がある事、山を燒き拂つては惡いといふ事」がわかつて來た、一體に火田の連中は、山なんてものは誰でも勝手に處分しても良いものだと信じてゐたので、始末が惡い

北面の全部數の千三百戸の中、百八十戸もあるんだから取締りも骨が折れる、この中で雪岳山の火田面積八百四十二町歩餘に二百四十戸二千人が生活してゐるこの中で純然たる火田民が五百人もゐるんだから問題は複雑である、火田民も食はねばならぬ、先祖代々、長い習慣として火田を作つて來たものを、今直ちに

――それは國有林だ、お前は國法を犯してゐる、早く立退け！といつて追放したり、處罰したりする譯にはゆかない、他に生業を考へてやらねばならぬ、指導をし、敎育をし、良き國民にまで啓發してやらねばならない

――今の處、現に耕作してゐる火田は默認してゐますが、新しく火田は作らせません、現耕火田も年々地味が惡くなるので、次ぎ〳〵廢耕してゐる、その後は直ちに植樹したり、自生樹を保護したりしてゐます、火田民たちには養蜂、養蠶などを奬勵し生計の道を考へてやり、今日では北面だけで蜂蜜九千圓、繭一萬圓を産してゐますが、これは多くは普通農家の副業で、まだ火田民の方には充分でないやうです

寫眞は八合目あたりまで埋めた森林の壯觀【八合目の展望臺から眺めた赤外線寫眞】

更に水準を高めて　整ふ若き朝鮮姿
いよ〳〵その準備も進められて　世に出る大もの諸制度

今井田政務總監は來週中に歸任するはずでこれを切つかけに、例の市街地計畫令施行細則中建築關係法規が實施されるが、續いて十數年來大藏省と

總督府との　間に意見まとまらず延び〳〵になつてゐた國有財産法(勅令)の實施、外人土地所有令、一等三角測量法、敎員免許令等、大ものが次から次ぎに發令される豫定で、朝鮮もいよ〳〵内地並のレベルにのぼることゝなる、すなはち建築關係では道路の幅員によつて建築物の高さが制限されたり、防火、風致等各地區による建築制限が勵定するわけであり

測量關係で　は臨時土地調査によつて測量された(二等測量以下)まゝ今日に至る全半島の地圖が一等三角で測量され世界並のレベルに入るわけだ、また現在採用銓衡によつて採用してゐる全鮮初等敎員が右勅令の發布を見れば内地並に一列に免許制となり、採用に際して一々普通試驗

各委員會を　開催する必要もなくなる、かくて、この秋から本年度内に勅令制令が續々發布され一令毎に半島の規格が形づくられ、若き朝鮮はすく〳〵と成長してゆく

在滿同胞達の風習をも改善
本府の儀禮準則好評

朝鮮では儀禮準則が實施されて以來、形に囚はれた舊習が大に改められ効果を擧げてきたが在滿百萬の朝鮮人同胞は未だに舊習に追はれ血と汗で築く生活を蝕ばみつゝあるので各領事館や、人民會で右準則の普及徹底を圖る計畫が起り今回そのトツプを切つて間島頭道溝の領事館分館から本府外事課宛準則内容を問合せて來たので本府でも大いに喜び、この潮にのつて徹底を圖ることゝなつた

社會事業協會　一萬圓送付

過般の水害救助のため朝鮮社會事業協會では昨年度義捐金の殘額中から平北に九千五百圓、江原に五百圓計一萬圓を八日附で送付した

惡ブローカー征伐
有力な容疑者を召喚

惡ブローカーの征伐について京城本町署では本腰を入れ八日早朝植松刑事部長、金相洛、李百九の兩刑事等三名は京城櫻井町二、土地紹介業高峰正雄(假名)を召喚、嚴重取調べをつゞけてゐる、本町署の内査した所によれば近く京城が近郊を包含した大京城になるのを奇貨として事情に暗い人々に土地を二重にも三重にも賣りつけ、或は貸與したりして詐欺を働いてゐた嫌疑によるもので、被害額も五千餘圓に達してをり、共犯ある見込み

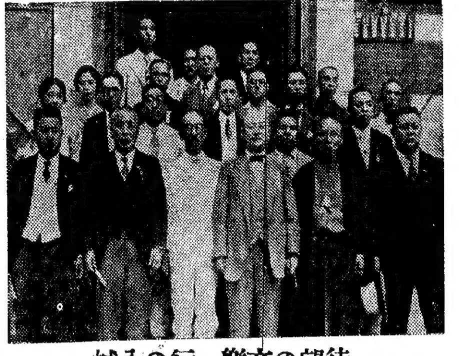

待望の文樂一行入城　けふから朝日座で賑やかに開演

朝鮮では初めての訪れ、人形淨瑠璃の本家、『文樂』一行は九日夜から四日間京城朝日座に開演される、竹本津太夫、豐澤綱造、吉田文五郎の一行七十餘名は在滿皇軍慰問の旅を終へて八日午後二時五十分入城、一行は元氣でまづ朝鮮神宮に參拜した後、挨拶のために本社を訪れた(寫眞は本社玄關で)九日、十日の第一回目狂言は既報の通り假名手本忠臣藏、艶容女舞衣、壽式三番叟、菅原傳授手習鑑、三勇士名譽肉彈の五つで開幕は午後五時、本紙愛讀者は割引券を利用されたい

アマチユア野球大會　十八日から開始さる

朝鮮アマチユア野球協會主催本社後援の第二回全鮮大會は來る十八日から京城球場で開始する事になつた、この大會は京城實業聯盟五チームと、學生のみで編成する學校チームとを除外したすべての硬球チームで覇を爭ふ事に特色を持ち、鮮アマチユア球技普及の意味で大會の收益は全部參加チームに分配、又優勝チームは技倆次第で本社の全鮮爭覇戰に推薦される特典などを有してゐる　參加申込は十五日まで本社運動部又は丸善運動具部内同事務所宛申込金五圓選手名を登錄の事

博多人形を帝展四部に

【福岡電話】色彩の鮮さとポーズの優美さで郷土美術品の隨一に數へられてゐる博多人形が帝展に進出する、東京に本部を置く日本人形研究會々長山田德兵衞氏を先頭に二十名の實行委員が博多人形同業組合の支持で運動してゐたが六日東京の本部より出品可能の旨通知があつた

千名に上る匪賊團　北票を襲撃す
日滿軍警隊苦戰中

【錦州八日電通】八日午後五時頃約一千の匪賊が北票を襲撃したので、日滿軍〇〇名、日本警官〇〇名、滿洲警察隊〇〇名は協力交戰中である、滿洲國軍は相當打擊を受けて防備危機に瀕せる如く北票炭坑關係者その他日本人の安否は氣遣はれ、朝陽駐屯酒田部隊は午後六時トラツクで急遽應援出動した

モータボート　また椿事

七日午後八時半頃京城漢江黄鋼ボート屋のモーターボートに客三人を乘せて楊平へ向ふ途中、上流白巖里で爆發し運轉手崔春壯君は顏面その他に負傷、乘客は無事であつた、龍山署で原因取調中

タイヤでダイヤ密輸　一派調べらる

さきに京城本町署崔東國刑事に黒ダイヤの密輸犯人として檢擧された大連市西通り、沈聖德(三七)について密輸の方法につき追究の結果新手の方法を講じてをり速や共犯者數名あること判明したので新義州署に共犯者逮捕すべく依賴電報を發した、新手の方法は自轉車のタイヤの中に密輸品を入れて鴨綠江の鐵橋を通過、税關の目を巧にかすめて密輸を行つてゐたもので、今年二月上旬から連續的に行つてゐたものでその方法には流石の崔も舌をまいて驚いてゐた

南大門の夜の虫　さつぱりと追つ拂ふ

京城南大門の夏の夜はその門内はルンペン連の假の宿となり、紙屑その他色々ときたない物を殘し不潔なことは勿論觀光客にあまり良い感じをあたへないので本町署では衞生上の見地からは勿論、都會美をきづつけるといふのでこの取締について研究中であつたがこの程、門内は勿論、その周圍からルンペンを追ひ拂ふことになり、南大門前派出所が今後嚴重に監視することになつた、尚このルンペン追ひ拂ひは夏季のみにとゞまらず永久的に行ふことになり、違反者は容赦なく嚴罰に附すことになつてゐる

都市の青年たちの健康を進める
本府學務局が力を入れて　低下する體格の心配

半島における都市青年の體格―健康は内地同樣年々衰へてゆく、かくては精神上にも惡影響の生ずるのは明かなので、當局は種々對策を講じ、ラヂオ體操など勵行はせてゐる狀態であるが、本府學務局では、都會人の中心をなす都市青年の體育向上に先づ力を注ぐことゝなり、來年度から青年團體育運動をおこす計畫で、豫算四千圓を財務當局に要求した

暑い氷の騷ぎ
料理屋さんたち立腹

京城の氷が不足だといふので平壤へ四百トンの補充を依頼したが大成氷與、水産會社へ二日間に各三十トン宛入荷しただけで、京城府民一日の實消費五十トンからみれば大した事もない、御飯に小資館は京畿道警察部から暴利取締りならぬと押さへたが、氷が不足だといふので京城料理業組合から道當局へ氷の斡旋方を頼み込んだが、京城製氷會社では全然ストツクなしと一蹴し、その後一二の方面へ氷を送つたといふので料理業組合の代表は七日午後京城製氷へ押しかける一方道當局へも相談を持ち込んだ直接取締りにある龍山署でも事情を取調べ中である

生命を粗末

八日午後一時頃京城府錦洞四八金貞愛さん(二二)が毒を飲んで苦しむのを家人が發見、手當の結果生命は助かる模樣である、原因は病弱を悲觀

鐵道災害復舊費に五十萬圓を追加
明年こそ水害退治

例年の如く雨季の洪水で列車は不通となり重要な國際路線が數日間に亘つて杜絶される朝鮮の鐵道はこれが爲めに非常な損害を被り、過般京義線石下―新義州、金村―一山間の兩水害事故で線路の損害額だけでも約十一萬圓に上つた狀態で、鐵道局では鐵道全線から水魔を追ひ拂ふ研究に苦心してゐたが今年度追加豫算鐵道災害復舊費として五十萬圓計上明年三月の雨季迄に水害不安個所を一掃する事になつた

主なるものは石下、新義州間二キロの區間を十萬圓を投じて線路を三米高くし、一山、金村間二キロは三萬圓でこれ又一米高くするのを初め永登浦、鷺梁津間、咸鏡線の定平、滄浦附近から拓殖、湖浦、湖南等全線に亘つて水害危險個所の强化工事を行ひ、洪水の襲する餘地をなくし、半島の鐵道を全く明朗化するものである。

感電墜落

八日午後三時十五分頃、京城電氣工石山廣一郎君(二七)が光化門通りで電柱立替工事中高壓線にふれて墜落人事不省に陷つた、醫專病院で手當を加へた結果、蘇生したが治療三週間の打撲傷

旭町で講演會

京城大學敎授白井成允師を迎へ「明治聖帝賛仰」について八月十日午後八時半から旭町護國寺會館で第六回講演會を開催す來會を希望してゐる、主催は旭町二、三丁目町會、旭町一、三丁目有志會

暴風警報

【八日午後九時仁川觀測所發表】風强かるべし、南乃至東の風强かるべし降雨あるべし、黄海、京畿、忠南、全北、全南の沿岸を警戒す、低氣壓の中心は揚子江中流附近にあり七四〇ミリを示し北東に進行しつゝある

けふのお天氣　曇りがち

惜し京城
對東京戰經過　夕刊記事のつゞき

	1	2	3	4	5	6	7	8	9	計
東京	0	0	3	3	0	0	0	0	0	6
京城	0	0	0	0	1	0	3	1	0	5

◇三回(東京3―0京城)(東京)宮武三壘線上を拔く二壘打、永井の投前を投手暴投で生き宮武一擧生還、片田四球(吉本投手退き橋本投手立つ)井川三壘前バンドで走者進壘後捕手逸球で永井生還、片田三進橫澤の左翼線飛球で片田生還三點を加ふ角田三邪飛▲(京城)山谷三振李三飛、松本四球、鈴木右飛

◇四回(東京0―0京城)(東京)伊藤中飛、梶上遊撃越安打眞野一邪で併殺▲(京城)橋本三振、保田左邪飛、小笠原四球に出で盜壘の遊補に封殺

◇五回(東京0―1京城)(東京)宮武三振、永井四球、片田三振、井川二飛▲(京城)山崎左前安打、山谷一邪を投手二壘に惡投し兩者生き續く李二壘越安打を放ち山崎一擧本壘を突き刺され李二盜にて挾殺される間に山谷生還最初の一點を擧ぐ松本三振

◇六回(東京0―0京城)(東京)橫澤二飛角田中飛伊藤四球梶上中飛▲(京城)鈴木四球橋本死球に出でたが(東京三宅投手に宮武一壘、永井右翼、片田中堅に梶上退く)保田中飛小笠原、關ともに三振にて空し

◇七回(東京0―3京城)(東京)眞野二飛宮武一飛永井四球片田二飛▲(京城)山崎中前安打、山谷四球に出で好機を迎へ李の右前安打に山崎一擧生還、山谷三進返球の間に李二進、松本三振、鈴木遊撃右を拔く安打に山谷、李相次いで生還更に三點を返したが橋本三振保田の中飛に止む

◇八回(東京0―1京城)(東京)井川四球橫澤三振角田の三飛を三壘手二壘に惡投して走者生き伊藤左飛三宅四球に二死滿壘となつたが眞野一飛に止む▲(京城)小笠原三振關一壘線上安打山崎二飛に關封殺山崎二盜し捕手の暴投に三進後山谷三壘線上を拔く安打に山崎生還その差僅か一點に迫つたが李中飛

◇九回(東京0―0京城)(東京)宮武三振、永井二飛、片田一飛(京城)(東京桝中堅に入り片田右翼となり永井退く)松本の代打中島三振、鈴木遊飛、佐田(橋本の代打)三振に萬事休す閉戰三時二十五分

斯くて全京城軍健鬪して後半より盛り返へし追撃するも及ばず遂に六對五にて恨みを呑む

	打數	安打	犠打	盜壘	三振	四死球	殘壘	失策
東京	33	6	1	0	4	7	7	1
京城	34	9	1	1	10	7	9	2

大宮勝つ【東京電話】

大宮對名古屋戰は八日午後三時五十八分より勝田(球)鎌村天知(一壘)三氏審判大宮先攻で開始結局九對七で大宮勝つ閉戰六時廿八分　時間二時間二十九分

▲二壘打伊藤、宮武▲併殺梶上眞野▲暴投吉本、宮武▲逸球小笠原▲與へし安打橋四、吉本一橋本一、宮武四、三宅五▲獻合

											計
大宮	0	0	0	3	0	0	0	4	0	2	9
名古屋	0	0	0	2	0	1	2	2	0	0	7

不二わた　天使綿　天使絹綿

京都帝國大學化學研究所創製　淋疾　製法特許　パロール　權威ある銀の内服治淋新藥　文献進呈　發賣元　大木合名會社

採用　一、機械兼電機係主任　數名　一、機械係員　數名　一、モーター卷線工　數名　右内地人採用す希望者は左記へ出頭又は寫眞及健康診斷書添付履歷書送附相成りたし　京城府南大門通リ一ノ二六　朝鮮合同炭礦株式會社

内科　小兒科　村上龍藏　黄金町二ノ一九九(明治町取引所北通り)　電話本局六一三番

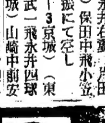

一生安心　求職募集　日本鍼灸專門學院　東京市小石川區竹谷町一番地

外務社員招聘　第一生命朝鮮支部　京城府長谷川町一二三　電話本局二三一四番

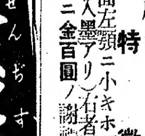

全治水　尾澤　たむし、水むし、いんきん其他　定價 0.20 0.30 0.50 1.00　合名會社尾澤商店

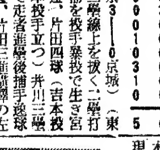

懸賞尋人　本籍 鹿兒島縣出水郡阿久根町鶴川内六四五五　住所 京城府彌生町一二貸座敷業豐榮樓内　娼妓兼藝妓　岩宗カズヲ　大正四年七月二日生　人相 丈四尺八寸位、顏丸キ方、色黑キ方肉付肥エタル方(家出ノ時洋髮簡單服)金及プラチナノ入齒アリ素足ニ利久下駄履キ　特徴(顏面左頸ニ小キホグロ二ツアリ)(左腕ニ田ロト入墨アリ)右者同行又ハ居所發見御通知ノ方ニ金百圓ノ謝禮ヲ呈ス　電話龍山四一番・六五〇番　兼安トヨ

てんかん　ヒキツケ　無代進呈　富吉榮作

夏季に飲かせぬ食品は　三ツ矢ソース　調味とうまい味

獵犬　恩給　電話　恩給　支部　特別案内　工場建物賣却廣告　大阪市北區新喜多町　田中車輛工場　はい毒專門　和田醫院　外務社員招聘　共濟無盡株式會社　淋疾・黴毒　塩井皮膚科　尋ね犬　京日案内

都會化粧(33)

岸田國士作
田中良畫

破れた生垣(七)

加奈子は、意外な方へ話が進んで行き、それに對して、また、相手から意外な態度を示されたことについて、一つ時返事を躊つた。

『御遠慮はいりませんよ。今、僕はどうせ退屈してるんですから……。いろんなお話を伺ひませう。お嬢さんをお連れになつてどうぞ……』

青年は、更にさう云つて、彼女の決心を促すのである。

實際に彼女の胸をよぎつた複雑な感情の中で、この青年に對する淡い信頼のやうな氣持が、彼女を鑿に承服させた。

『では、お言葉に甘えまして……六時頃からならよろしうございませうか』

『えゝ、お待ちしてゐます』

一人で店に歸つて、ちつと、さつきからのことを考へ直してみると、なんとなくはしたないことをしたやうに思つた。毎日、月曜を交してゐるうちに、親みは自然濃くなつてゐるにもせよ、相手の氣まぐれなお喋りに、年甲斐もなく釣り込まれて、いゝ氣な勝手をしたといふやうなことであるが、しかし、今の彼女にしてみれば、それけ嬉ろ、望んでもさうありたいことなのである。生活にひしがれ、夢を失ひ、肉體にも精神にも若さの影が次第に消えて行く今の自分にとつて、分肥と見榮が何になら う。飽まれた現實の晴れ間は背伸びをしなければ、のぞくことができないのだ……。

その夕刻、はるみの手を引いて彼女は、菅家の內玄關に立つた。

取次の女中に、

『あの、若旦那さまが……』

と云ひかけると、もう、心得顔に、

『どうぞ……』

と、奥まつた離れに案内された。眞に囲まれたこの風通しのいゝ座敷で、彼女はまづ、夏の暑さと心の屈託を忘れ去つた。床には墨繪の山水と朱色のギヤーベラが面白い對照であつた。

『どうも失敬……。さあ、はるみ君には、何かおいしいお菓子があつたかな』

さう云ひながら、誠は、はるみを後ろから抱き上げる眞似をした。

『重いや、これや……、なるほど威よりやお姉さんだもんね。丈夫ですか、この子は……?』

『はあ、お蔭さまで……近頃は、寝るやうなことはございません。お宅さまでは、文子さまがお弱いやうでゐらつしやいますね』

『あいつは、駄目です。弱くなるやうに育てちまつたんですから……。でも、僕の小さい時も、こいつは學校へ行けまいつて云つたもんださうですよ。それが、今はこの通りですから……なんて、あんまり雄大な體格でもありませんがね……』

腕をちよつとまくり上げて、彼は苦笑した。

さういふお坊つちやんらしい科にも、わざとらしい氣障さはなく、好感がもてた。

『ボートを遊ばしたんでせう』

『よく御存知ですね。もつとも、うちにはお喋りが大勢ゐるから、あなたのことも、しよつちう聞かされますよ。あ、みんないゝことばかりですから、御安心なさい』

『そんなこと、おつしやつたつて誰も信じませんわ』

『信じる信じないは御勝手ですけれど、僕は事實を云つたまでです』

『自分が世間でどう云はれてるかつていふことは、一切氣にしないことにしてゐますの。それでなけや、やりきれませんわ』

DKラヂオ

けふの番組

九日(金) 第一放送

午前六時(東)ラヂオ體操
同六時三〇分(東)英語會話講座(九) トマス・ライエル 秋原 恭平
同七時一分(東)朝の修養 正信念佛偈(八) 大谷 瑩潤
同七時二〇分 今日の天氣豫報(京城、仁川)
同一〇時 氣象通報
同一〇時三〇分(大)家庭講座 西瓜の話 奈良縣農事試驗場長 春日 直人
同一一時五分 料理献立、日用品値段、鮮魚卸相場
正午(東)時報、今日のプログラム發表
午後零時五分(東)トーキー中繼 大阪ビル新館八階メトロ試寫室より 一、百萬弗小僧 二、青空をしとねに
同零時四〇分(東)引續き 野球試合實況(第二放送に依る)第九回都市對抗野球大會 明治神宮外苑球場より中繼
同四時 ニュース、職業紹介事項
同六時(廣)山の便り水の便り(第二回)テキスト一九ページ 音戸の瀬戸—廣島縣安藝郡音戸港清盛塚より中繼
作曲にお話 宮原無花樹
對話 廣島縣音戸小學校兒童
唱歌 指揮 小田 康 廣島縣音戸高須小學校兒童
作曲並伴奏 通堂 方一
同六時二〇分(東)コドモの新聞
同六時二五分(大)夏季特別講座 全國神社巡り(八) 熊野三山 魚澄惣五郎
同六時五五分(東)カレント・トピックス
同七時 ニュース、天氣豫報

青年の夕

同七時三〇分(福岡)一、滿洲國 農學博士 那須 皓
(東京)二、南洋方面 飯泉 良三
(同)三、南米各國 上塚 司
同八時一五分(東)ラヂオドラマ 支倉六右衛門 永田衡吉作 一、黒船は行く 二、ローマ入府式 三、イスパニアの僧院にて 四、臨終の邂逅
支倉六右衛門 市川染五郎
宣教師ソテロ 坂東竹三郎
支倉の從者久次 中村又五郎
伊達 政宗 松本錦四郎
イスパニアの役人ペラシヤ 坂東 新藏
支倉の妻 村田 竹子
見送りの妹 飯島 綾子
同じく老父 中村 吉六
ローマ市民一 坂東竹之助
ローマ市民二 中村吉兵衛
ローマ市民三 尾上多賀藏
群衆の一 松本桃四郎
同 二 中村 波六
同 三 松本 錦吉
武 士 中村又之助
敍事役 尾上鯉十郎
演出 永田 衡吉
同九時(東)世界音樂めぐり
兄 藤輪 欣司
妹 清川 玉枝
アナウンサー 瀧 英一
ヴァイオリン獨奏 前田 璣
ピアノ獨奏 土川 正浩
獨唱 原田 君代
ヴァイオリンと獨唱の伴奏 松田智惠子
同九時三〇分(東)時報、ニュース、氣象通報、翌日のプログラム發表、ニュース再放送

第二放送

午後六時三〇分 ハーモニカ獨奏 宋 一亢
同六時五五分 常識講座 申 樂均
同八時 趣味講話 文 一平
同八時三〇分 赤壁歌 趙 牧丹
同九時(東)世界音樂めぐり
同九時三〇分 連續怪談(一) 廣 秋岡

あすのきゝ物

十日(土)

午前七時一分(東)朝の修養 正信念佛偈(終) 大谷 瑩潤
同一〇時三〇分(東)家庭講座『これから出る果物いろ〳〵』 藤岡 卓兒
午後零時五分(大)歌謠曲 林佐 伊緒
同二時二〇分(東)野球試合實況(第二放送に依る)第九回全國都市對抗野球大會
同六時 管絃樂 DKオーケストラ
同六時二五分 心田開發講話 妙心寺 華山 大義
同六時五五分(東)カレント・トピックス
同七時三〇分(東)食後の音樂—ハワイの唄
同八時(東)常磐津 おみつ物狂の段 常磐津仲登良
同八時二五分(大)浪花節 藤十郎の戀 梅中軒鶯童
同九時(東)時事解說 經濟學博士 阿部 賢一

將棋新手合(五)

於東京市日本橋區蠣殻町二ノ七 溝呂木將棋所

六段△塚田 正夫(東京)
四段▲樋口 義雄(東京)

左香落 (圖は五八飛迄の局面)

持駒 ▲樋口氏 銀桂歩

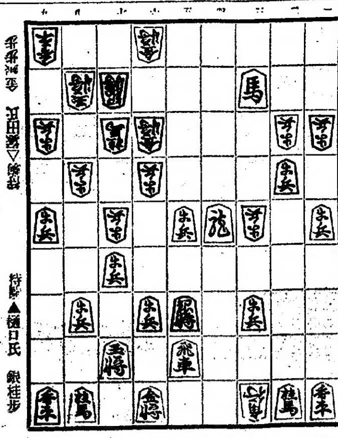

△六五桂 ▲六六銀 △五七銀 ▲六五銀 △五八銀不成 ▲同 金
△六五歩 ▲同 馬 △七六歩 ▲四八歩 △七四銀 ▲七六馬
△五七歩 ▲同 金 △四九飛 ▲六八銀

溝呂木七段講評

(上手)六五桂跳ねは、敵の飛角三枚が遊んでゐる機會に強襲する良い手である
(下手)六六銀上りは面白くない、寧ろ六八銀と飛に引く處である
(上手)五七銀と打つて、敵玉へ肉迫する方針は至當である
(上手)七六歩の取込みは強い手である
(下手)四八歩打は防禦の意味であるが、敵に響きがない寧ろ四九馬と取る處である
(上手)七四銀と打つて、自玉頭を堅固にするのは當然の攻防手段である
(下手)七六馬の處は、三八馬と引いて敵角に當る處である

青年の夕 午後七時三十分

海外植民事情講演

一、滿洲國

農學博士 那須 皓

滿洲農業移民は紛々たる論議の時代を過ぎて、今や國策として實行すべき時期に入りつゝある。現地面に內地及び朝鮮の事情がこれを煽らしめつゝある。我が東北振興策とも結びつけて考へられる。大いなる事業が當初より何等の困難なくして行はれた例はない。滿洲移民先驅者の忍苦、努力、犠牲によつて滿洲農業移民の前途の見透しが明らかとなつた。この事業の可能性や効果について疑問を抱く人々をも納得せしむべき大體の成案を得るにいたつた。滿洲においては公益的移民會社の設立案が進捗しつゝあり、滿洲國亦その實業部內に移民招致の部課を設けて積極的に相呼應せんとしてゐる。我が內地官民の見解も兩三年に比して一大變換を來した。正にこれ梁成つて水到るの感がある

我が國民が發展的民族としての要素を充分に具備するや否や、百年の後を洞察する明と、これに基く實力ありや否やの試金石が滿洲移民である。滿洲事變に諸論をつけるものが滿洲農業移民の達成であらねばならぬ

我が農村青年諸氏の肩上にこの重責が負はされてゐる。而して整つてこれに赴くことは人口過剰に行詰れる農村青年諸氏の前途に光明を與ふる所以である

二、南洋方面

飯泉良三

南洋はアジアの東南部熱帶圏內にある大小無數の島嶼及び半島を言ふので、一億二千萬の人口と三八〇萬平方粁の面積を有する地域を言ふので、一言で言へば熱帶アジアである。『熱帶を支配する者は世界を支配する』といふ言葉によつてよく諷言されてゐる如く熱帶地は何處も無限の天惠資源を有するものであるが、南洋もこの點において毫も他の熱帶地に異らず、その上に交通の便開け、且一億二千萬人といふ多數の土着人によつて供給せられる低廉なる勞力があり、さらに機會均等門戸開放主義によつて外國人の投資業を歡迎してゐるので、世界の熱帶中絶好無二の企業地として認められ、こゝに英、蘭、佛、米、日、支などの資本約五十億圓が投ぜられ、この資源の開發に當つてゐるのである

その產物たる諸種の原料物資はあまねく海外に輸出せられ、その年額多い年で三十五億、市價の變落せる今日に於ても尙十二三億を下らない盛況にある。しかし製造工業にいたつては尙未だ頗る幼稚で總ての製品を海外より仰いでゐる状態であるが、而も尙常に十億乃至二、三億の出超を重ね購買力を養成して居り、世界稀有の好消費市場であるため、世界の列國はこの地方に進出して熱帶產業の經營に努力してゐるとゝもに、この好市場に於て自國製品の販路開拓擴張に非常なる競爭を演じてゐる實情である

三、南米各國

塚上司

私は南米就中從來我が同胞の發展せるペルー、アルゼンチン、ブラジル諸國の國情並に此等諸國における我が移植民策の一轉ずべき時機なるを說き、新發展地として大アマゾン流域に就ても一言したいと思ひます

全國神社廻り 熊野三山

魚澄惣五郎

紀伊國熊野川の沿岸の名勝九里峽の終點本宮村に鎭まりまします官幣大社熊野坐神社と新宮市の官幣大社熊野速玉神社並に、勝浦港の西北那智山に鎭座する熊野夫須美神社とを併せて世に熊野三山と呼んでゐる。社殿の御創立はまことに悠久な古代に屬すると思はれるが、特に王朝時代における當三山の信仰は、都鄙にあまねく貴賤を問はないで熊野詣でが行はれた

畏くも白河上皇から後鳥羽上皇まで御五代の間に、御幸が九十三度に及び、その前後宇多、花山、後嵯峨、龜山の四上皇を加へ奉つて、御九代九十八度で、實に熊野信仰は我神祇史上の一大偉觀といはねばならぬ。しかも交通の不便な時代にかく尊貴の方々の御社參は、わが交通史の上から見ても注意を惹くところで、熊野九十九王子の遺跡は、今に往昔行旅の艱難さを物語つてゐる、京都から往路にさへ十數日を要し、險岨を踏んで漸く達したこの三山詣でも、今は朝大阪を出で、夕暮には本宮の社頭に額づくことが出來るやうになつた

山の便り水の便り(午後六時)

音戸の瀬戸

廣島縣音戸港清盛塚より中繼

作曲お話 宮原無花樹
對話 廣島縣音戸小學校兒童
指揮 小田 康
唱歌 廣島縣音戸高須小學校兒童
作曲並伴奏 通堂 方一

軍港では名高い吳市の南、廣島縣安藝郡倉橋島の北部に音戸町といふ港があります。昔倉橋島は本州と繋がつてゐた大きな半島でしたが、平清盛がこゝを切開いて今の樣な瀬戸を作つたといふ事です。つまりスエズ運河を作つたために今迄アフリカを廻らねばならなかつた船が大變近路をとることが出來た樣に、倉橋島の南を約三十四粁も遠廻りして航海してゐた船が音戸の瀬戸を通るために大變便利になつたのであります

〽船頭かはいや音戸の瀬戸でよ 一丈五尺の櫓がしはる

といふ船頭唄がありますがこの音戸の瀬戸は潮の流れが早く、[illegible]の嚴島詣記といふ本には『音戸の迫門(せと)は潮の流れが瀧の樣に一生懸命に漕がねばならず手が疲れてしまふ』瀬戸を開いたのは何のためかと申しますと平清盛は大變嚴島神社を信仰してゐまして自分で社を建てた位です。彼が從一位太政大臣になつてからも清盛は都からはるばる度々嚴島神社に參拜しました。其爲め近路をつくるに音戸を瀬戸に切開いたのであります。傳說には清盛はこの瀬戸を一日で切開かうとしたが、未だ完成しないうちに夕暮になり出したので山に登り金扇で太陽をまねいて夕陽をしばしの間とゞめたといふことです。そのためか後に清盛は熱病にかゝつて死にました。音戸にはこの外潮の流れに反對して逆に波の立つ所があります。これは引潮の時に起る珍しい現象ですが土地の人はこれを『にらみ潮』と稱して、清盛にまつはる傳說の一つとして語り傳へてゐます。この樣に音戸の瀬戸に潮が早いところでありますが、航通の便利のため多い時には一時間に七八十隻も汽船や發動機船がこゝを通過して現在では瀬戸內海航路の重要地點となつてをります。こんなに傳說に富み景色のよい音戸港の一隅にある清盛塚の小島にマイクロホンを置いて、瀬戸を通る汽船や和船などの音、瀬戸の潮の『うなり』を電波にのせて色々な物語りをお聞かせ致します

擔當アナウンサー 小島 彦雄

世界音樂めぐり

兄 藤輪 欣司
妹 清川 玉枝
アナウンサー 瀧 英一
ヴァイオリン獨奏 前田 璣
ピアノ獨奏 土川 正浩
獨唱 原田 君代
ヴァイオリンと獨唱の伴奏 松田智惠子

ある海岸の避暑。妹がつれづれに弾いてゐるピアノを兄はぼんやりと聞いてゐる。共に浴衣がけで遊びにきたのがヴァイオニストとピアニストと聲樂家の三人。サロンは早速音樂會になる。ふと思ひ出したやうにラヂオにスヰツチを入れると共鳴からも初秋の夜にふさはしい音樂が流れて來る

朝鮮郵船發出帆

△印ハ船客斷リ

●北鮮新潟連絡航路開始
新京丸、總噸四、一〇二噸
定員一等十二名、二等四十三名、三等百二十八名
雄基 三ノ日 午前六時發
羅津 三ノ日 午前八時着 午前九時發
清津 三ノ日 正午十二時着 午後五時發
新潟 五ノ日 正午十二時着 七ノ日 午前十一時發
清津 九ノ日 午前八時着 午前十一時發
羅津 九ノ日 午後二時着 午後五時發
雄基 九ノ日 午後七時着

北鮮横濱直行 東京—清水—名古屋—阪神—關門—コース
△佐賀丸 羅津 日 雄基 日 清津 日
北鮮東京行 釜山—關門—大阪—名古屋—清水—横濱寄港
長壽山丸 雄基十六日 清津十九日 元山二十二日
○臨行船 關門—名古屋—清水—横濱寄港
盛京丸 雄基六日 清津八日 元山九日
西鮮東京行 關門—大阪—名古屋—清水—横濱寄港
△江原丸 仁川七日 群山九日 木浦十日
北鮮名古屋行 阪神寄港
△漢濟丸 新義州三日 鎭南浦五日 仁川七日
○陸軍運輸部御用船
立神丸 雄基九日 清津十日 元山十三日 釜山—博多—關門
北鮮大阪行
清津丸 雄基十日 清津十一日 元山十五日 神戸寄港
○南部線
金剛山丸 雄基五日 清津七日 元山十一日 釜山—關門—神戸寄港
西鮮大阪行
慶州丸 仁川十三日 群山十五日 木浦十六日 博多直行—神戸川崎寄港
○北部線
漢城丸 新義州十三日 鎭南浦十五日 仁川十六日
新義州八日 鎭南浦九日 仁川十二日
延長 新鮮鮮—鮮津—宮津—境
敦賀行 慶安丸 雄基二日 清津三日 元山五日
鹿兒島・清津行
○博多直行船 櫻島丸 大連着 長崎寄港
平安丸 仁川七日 群山八日 木浦九日
西鮮清津行 仁川 日 鎭南浦 日 釜山 日
上海行 平安丸 清津八月三日 釜山三日
北鮮上海・青島行 仁川九月 日 鎭南浦 日 釜山 日
青島行 安東—芝罘—大連寄港
櫻島丸 仁川十日 鎭南浦十五日
大連行 會寧丸 仁川十三日 鎭南浦十五日
鎭江丸 仁川三日 鎭南浦 日
清津丸 元山三日 清津六日 雄基七日
△東鮮線並低廉航中食事付
△右ノ外臨時臨時船ヲ配船致シ船腹ノ都合ヲ取計ヒ候
日本郵船定期出帆
横濱行 榛名丸 神戸 横濱 八月四日 八月八日
桑港行 秩父丸 神戸 横濱 八月八日 八月十日
濠洲行 北野丸 神戸 横濱 八月十二日 八月十六日 八月十九日
京城南大門通り五ノ一
代表電話本局四一九五番
朝鮮郵船株式會社
釜山支店 大倉町 電話四〇一三番
元山支店 海岸町 電話長一三四番
仁川出張所 港町 電話長三一番
北鮮出張所 清津府北星町 電話四八〇〇番
京城代理店 朝鮮運送會社
仁川代理店 朝鮮商工會社
群山代理店 群山海運會社
木浦代理店 朝鮮運送會社
釜山代理店 大池回漕店
元山代理店 朝鮮運送支店
城津代理店 朝鮮運送支店
清津代理店 國際運輸支店
雄基代理店 國際運輸支店

大阪商船發出帆

◎內、滿鮮連絡優秀客船
北鮮阪神行(門司經由)急行
清津 午前十時發 雄基 前日發 門司 發々日前十時
貴州丸 八月十二日
武昌丸 八月十六日
河南丸 八月廿三日
北鮮臺灣行
江蘇丸 清津、雄基、城津、興南—博多、長崎、鹿兒島、基隆 八月廿六日
大連內地直行 日滿連絡每日發
滿鐵、滿鐵主要驛ニ於テ船車連絡切符發賣
大連發午前十時 門司翌々日早朝 神戸翌々日午後一時
吉林丸 熱河丸 うすりい丸 うらる丸 扶桑丸 ばいかる丸 はるびん丸 あめりか丸 たこま丸 しやとる丸
門司基隆直行 內臺連絡船 毎五日目發 門司發正午
高千穂丸 八月二十日
蓬萊丸 八月十五日
瑞穗丸 八月十日
詳細は左記御問合せ下さい(案內書進呈)
門司より神戸行大型船便多數あり(基隆寄港々日午後一時)
大阪商船株式會社 京城出張所
京城府南大門通二丁目一〇六 東京火災ビル四階
電話本局長一〇三〇番

鮮內代理店・案內所
國際運輸會社
仁川 慶田組
釜山 釜山商船組
ジヤパンツーリストビユーロー 京城三越、丁子屋、三中井、安東大和橋

合同汽船發出帆

朝鮮總督府命令航路 朝鮮北海道大連線 ×印ハ樺太行
大連直行(三等七圓)
仁川出帆 代理店日鮮海運株式會社 電話五〇
明石丸 八月十二日
朝海丸 八月十九日
×天海丸 八月廿七日
日本海丸 八月三日
裏日本、北海道、樺太行 ×印ハ樺太行(各地急行)
鎭南浦出帆 代理店日鮮海運出張所 電話三九
×明石丸 八月十六日
朝海丸 八月廿三日
×天海丸 八月卅一日
日本海丸 八月七日
仁川出帆 代理店日鮮海運株式會社 電話五〇
×明石丸 八月十八日
朝海丸 八月廿五日
×天海丸 八月二日
日本海丸 八月九日
群山出帆 代理店 群山海運會社 電話一四
朝海丸 八月廿六日
日本海丸 八月十日
木浦出帆 代理店 鮮海運出張所 電話八四
朝海丸 八月廿七日
日本海丸 八月十一日
釜山出帆 代理店 浄山兒玉商會 電話四〇〇八
×明石丸 八月廿日
天海丸 八月四日
朝海丸 八月廿八日
日本海丸 八月十二日
浦項出帆 代理店 浦項運輸會社 電話一三
朝海丸 八月廿九日
日本海丸 八月十三日
內地寄港地 境、敦賀、伏木、舞鶴、新潟、小樽、函館、大泊
各廳命令航路 北海道—北鮮線
北陸、北海道行 笠戸丸 定期
雄基出帆 代理店 國際運輸支店 電話二七 八月十一日 八月卅一日
清津出帆 代理店 國際運輸支店 電話一八 八月十一日 八月卅一日
城津出帆 代理店 北鮮商船組 電話一三 八月十二日
西湖津出帆 代理店 富田商店 電話二八 八月十二日 九月一日
元山出帆 代理店 朝鮮運送支店 電話一二〇 八月十三日 九月二日
內地寄港地 伏木直行、新潟、酒田、船川、青森、函館、小樽
◇各船共最新式優秀貨客船ニシテ娯樂施設完備ス
切符發賣所 前記各代理店並各地ジヤパンツーリストビユーロー
案內書送呈 本社及代理店ヘ御申越アリ次第各號航路案內書ヲ送リ致シマス
神戸市神戸區明石町
嶋谷汽船株式會社

仁川汽船株式會社 出帆廣告

海州線 直航 隔日出帆 黃海線各驛ト船車連帶貨物取扱
長淵線 毎月五回出帆 寄港地—龍湖島、蘇江、德洞、九味浦、吾叉浦、大靑島、小靑島
馬山線 毎月五回出帆
仙事線 隔日出帆 寄港地—甕津、孔浦、富里浦
唐津線 隔日出帆 寄港地—南元浦 自動車連絡取扱
鶯島線 隔日出帆 寄港地—吉池里 瑞山、泰安、自動車連絡取扱
唐毛里線 毎月二十回出帆 寄港地—龍游島
馬山線 隔日出帆 寄港地—靈興島、大阜島
寄港地—信島、長峰、仙水、乾坪、外島、石浦里、注文島
白石浦線(忠南牙山郡) 毎月六回出帆
此ノ外ニ沿岸各方面行貨物取扱
仁川港町二丁目 仁川汽船株式會社 電話五一番 營業係 一四〇番 營業係

九州郵船株式會社 出帆廣告

釜山出帆
博多行 珠丸 毎日午後十一時出帆
對馬經由 博多丸 毎月四日九日十四日十九日廿四日廿九日午後二時出帆
詳細ハ左記ヘ御照會被下度候
釜山第一棧橋 九州郵船會社出張所 電話二四一一番

仁川出帆

(代理店日鮮海運會社)
大連直行 東祥丸 八月十七日
東祥丸 七月五日
鹿兒島、三角、長崎、博多行 東祥丸 七月廿四日
東祥丸 八月十二日

新義州・安東出帆

(代理店日鮮海運會社)
仁川經由、九州各地行 東祥丸 八月廿二日
東祥丸 八月十日
詳細ハ左記ヘ御問合セ被下度候
仁川府本町四丁目 日鮮海運株式會社 電話長五〇番・長一〇八番

阿波共同汽船出帆

威海衞、芝罘、大連行 利通號 八月七日午前 八月九日午前 時入港 時出港
威海衞、芝罘、大連行 第三共同丸 八月十一日午後 八月十三日午前 時入港 時出港
鎭南浦、大連、天津行 長山丸 八月十一日午後 八月十一日午前 時入港 時出港
營口直行 永源號 八月十三日 八月十五日
◇朝鮮鐵道局主要驛ニテ乘客運送連絡荷物取扱仕候
乘客切符發賣所 京城三越支店內 ジヤパンツーリストビユーロー案內所
仁川海岸町四 代理店 野口商會 電話二四番・一七三番

大阪商船仁川出帆

阪神行(客船御斷)
八月九日 泰仁丸 群山寄港
八月十二日 第三大德丸 群山、尾道寄港
八月十五日 第二福井丸 群山寄港
八月十五日 第六小野丸 海州寄港
八月十八日 第三信洋丸 群山、尾道寄港
京濱行(船客御斷)
八月九日 長陽丸
八月十六日 大順丸
海州行(船客御斷)
月 日 關東丸
內地各港及台灣、北海道、支那、南洋、南北米、豪洲等の各地行接續通し貨物取扱致候
大阪商船株式會社仁川代理店 株式會社 慶田組
電話四二番・二一一番(出荷) 七二番・九八四番(入荷) 二一〇番 二七八番(營業)

SA-13

サッポロビール
アサヒビール

朝鮮麥酒株式會社